



EVROPSKÁ UNIE
Evropské strukturální a investiční fondy
Operační program Doprava

Ministerstvo dopravy
Státní fond dopravní
infrastruktury



PO PŘIPOMÍNKÁCH 11/2016

Číslo změny:	Obsah změny:	Datum změny:
01	-	-
02	-	-
03	-	-

Objednatel:



Správa železniční dopravní cesty, státní organizace
Dlážděná 1003/7, 110 00 Praha 1

Stavební správa západ
Sokolovská 1955/278, 190 00 Praha 9

Generální projektant:



SUDOP PRAHA a.s.
Olšanská 1a, 130 80 Praha 3
tel.: +420 267 094 111
e-mail: praha@sudop.cz

Hlavní inženýr projektu:

JAROSLAV SOUMAR

Garant profese:

-

Středisko:

PROJEKTOVÉ STŘEDISKO PLZEŇ

Vedoucí střediska:

ING. OTA HELLER

Odpovědný projektant SO, IO, PS:

-

Vypracoval:

ING. PAVLA SÝKOROVÁ

Kontroloval:

JAROSLAV SOUMAR

Název akce:

**REKONSTRUKCE NÁSTUPIŠŤ A ZŘÍZENÍ
BEZBARIÉROVÝCH PŘÍSTUPŮ V ŽST. POŘÍČANY**

Číslo smlouvy:

16-155.230

Projektový stupeň:

PROJEKT

Část:

DOKLADY

Datum:

10/2016

VYJÁDŘENÍ A STANOVISKA

Číslo části:

H.2

Stanoviska dotčených orgánů a správců IS

Obsah:

Seznam oslovených dotčených orgánů a správců IS

Stanoviska dotčených orgánů a správců IS

poř. č.	DOSS a SIS / adresa	Číslo jednací / značka	datum vyjádření	platnost
1	Městský úřad Český Brod, Odbor stavební a územního plánování - §15 SZ, náměstí Husovo 70, 282 01, Český Brod	spis. zn. S-MUCB24106/2016/STAV/S om č.j. MUCB 28115/2016	12.10.2016	—
2	Městský úřad Český Brod, Odbor stavební a územního plánování - koord. stanovisko, náměstí Husovo 70, 282 01, Český Brod	č.sp. S-MUCB 24105/2016 č.j. MUCB 24105/2016	5.10.2016	—
3	České dráhy, RSM Praha, Ukrajinská 304, 101 00, Praha 10	č.j. 987/2016-O3	13.10.2016	—
4	Obec Poříčany, Mgr. Hana Teršová - starostka obce, Lipová 235, 289 14, Poříčany	č.j. 574/2016/OÚ	14.10.2016	—
5	Krajská správa a údržba silnic Středočeského kraje, p.o., Oblast Kutná Hora, Zborovská 11, 150 21, Praha 5	5775/16/KSÚS/KHT/KUK Ev.č. 37028/2016-KSÚS	29.9.2016	—
6	Krajské ředitelství policie Středočeského kraje, Územní odbor Kolín, Dopravní inspektorát, Václavská 11, 280 00, Kolín III	Č.j. KRPS-309500-1/ČJ- 2016-010406-DOŽ Ev.č. SDZVK-410-2016	5.10.2016	—
	Krajské ředitelství policie Středočeského kraje, Územní odbor Kolín, Dopravní inspektorát, Václavská 11, 280 00, Kolín III	Č.j. KRPS-305930-1/ČJ- 2016-010406-DOŽ Ev.č. SDZVK-409-2016	5.10.2016	—
7	Krajský úřad Středočeského kraje, Odbor životního prostředí a zemědělství - §45i zákona 114/1992 , Zborovská 11, 150 21, Praha 5	č.j. 135444/2016/KUSK spis. zn. SZ_135444/2016/KUSK/2	16.9.2016	—
8	Krajský úřad Středočeského kraje, Odbor životního prostředí a zemědělství - zákon 100/2001 Sb., Zborovská 11, 150 21, Praha 5	č.j. 135441/2016/KUSK spis. zn. SZ_135441/2016/KUSK/2	19.9.2016	—
9	Krajská hygienická stanice Středočeského kraje, územní pracoviště v Kolíně - Hygiena obecná a komunální, Karlovo náměstí 44, 280 02, Kolín	spis. zn. S-KHSSC 47420/2016 č.j. KHSSC 47420/2016	12.9.2016	—
10	Hasičský záchranný sbor Středočeského kraje, Územní odbor Kolín, Polepská 634, 280 02, Kolín	Ev. č. KO-1385-2/2016/PD	29.9.2016	—

Stanoviska dotčených orgánů a správců IS

**Městský úřad Český Brod****Odbor stavební a územního plánování**

náměstí Husovo 70 | 282 01 | Český Brod

Spis. zn.: S-MUCB24106/2016/STAV/Som
Č. j. MUCB 28115/2016
Vyřizuje: Bc. Sommerová
Telefon: 321 612 137
Český Brod, dne 12. 10. 2016

VYJÁDŘENÍ

Městský úřad v Českém Brodě, odbor stavební a územního plánování, jako stavební úřad příslušný podle § 13 odst. 1 písm. c) zákona č. 183/2006 Sb., o územním plánování a stavebním řádu (stavební zákon), ve znění pozdějších předpisů (dále jen "stavební zákon"), podle ustanovení § 15 odst. 2 stavebního zákona

s d ě l u j e,

že navržená stavba

"Rekonstrukce nástupišť a zřízení bezbariérových přístupů v žst. Poříčany"

na pozemcích v kat. území Poříčany, je v souladu se záměry územního plánování v dotčeném území.

Poučení:

Toto vyjádření nenahrazuje rozhodnutí ani opatření jiných správních orgánů, jichž je zapotřebí pro povolení speciální stavby podle zvláštních předpisů.

Otisk úředního razítka

Bc. Sommerová Markéta v. r.

odborný pracovník stavebního úřadu

oprávněná úřední osoba

Za správnost vyhotovení Adam Turecký

Obdrží:

SUDOP PRAHA a.s., IDDS: nd9sqfy

sídlo: Olšanská č.p. 2643/1a, 130 00 Praha 3-Žižkov

Ověřovací doložka konverze na žádost do dokumentu v listinné podobě

Ověřuji pod pořadovým číslem **301016_006634**, že tento dokument v listinné podobě, který vznikl převedením z dokumentu obsaženého v datové zprávě, skládajícího se z **1** listů, se shoduje s obsahem dokumentu, jehož převedením vznikl.

Autorizovanou konverzí dokumentu se nepotvrzuje správnost a pravdivost údajů obsažených v dokumentu a jejich soulad s právními předpisy.

Obsah předložené datové zprávy k provedení autorizované konverze* byl ve shodě se záznamy Informačního systému datových schránek. Tato datová zpráva s číslem 408141633 byla systémem přenesena dne 13.10.2016 v 08:07:09. Platnost datové zprávy byla ověřena dne 21.10.2016 v 10:00:05. Datová zpráva byla opatřena zaručenou elektronickou značkou založenou na kvalifikovaném systémovém certifikátu vydaném akreditovaným poskytovatelem certifikačních služeb. Údaje o zaručené elektronické značce: číslo kvalifikovaného systémového certifikátu **1F 15 AB**, certifikát byl vydán **PostSignum Qualified CA 2, Česká pošta, s.p. [IČ 47114983]** pro **Informační systém datových schránek - produkční prostředí Ministerstva vnitra České republiky [IČ 00007064]**. Elektronická značka byla označena časovým razítkem. Datum a čas **13.10.2016 11:14:58**, číslo kvalifikovaného časového razítka **2D CA 55**, časové razítko bylo vydáno **PostSignum Qualified CA 3, Česká pošta, s.p. [IČ 47114983]**.

Odesílající datová schránka:

Název: Město Český Brod

Adresa: náměstí Husovo 70, 28201 Český Brod, CZ

ID datové schránky: jgqbsve

Typ uživatele: Nezjištěno

Vstupující dokument obsažený v datové zprávě byl podepsán zaručeným elektronickým podpisem založeným na kvalifikovaném certifikátu vydaném akreditovaným poskytovatelem certifikačních služeb a platnost zaručeného elektronického podpisu byla ověřena dne 21.10.2016 v 10:00:28. Zaručený elektronický podpis byl shledán platným (dokument nebyl změněn) a ověření platnosti kvalifikovaného certifikátu bylo provedeno vůči seznamu zneplatněných kvalifikovaných certifikátů vydanému k datu 21.10.2016 09:20:09. Údaje o zaručeném elektronickém podpisu: číslo kvalifikovaného certifikátu **1E A5 8A**, kvalifikovaný certifikát byl vydán akreditovaným poskytovatelem certifikačních služeb **PostSignum Qualified CA 2, Česká pošta, s.p. [IČ 47114983]** pro podepisující osobu (označující osobu) **Adam Turecký, pracovník stavebního odboru, Město Český Brod, 95, Město Český Brod [IČ 00235334]**. Elektronický podpis nebyl označen časovým razítkem.

Vystavil: **Česká pošta, s.p.**

Pracoviště: **Plzeň 1**

Česká pošta, s.p. dne 21.10.2016

Jméno, příjmení a podpis osoby, která autorizovanou konverzi dokumentu provedla:

Eva Pačová

Otisk úředního razítka:



90206415-191749-161021095950

Poznámka:

Kontrolu této ověřovací doložky lze provést v centrální evidenci ověřovacích doložek přístupné způsobem umožňujícím dálkový přístup na adrese <https://www.czechpoint.cz/overovacidolozky>.



Městský úřad Český Brod

náměstí Husovo 70 | 282 01 | Český Brod



SU A0042279

VÁŠ DOPIS / ZE DNE 5. 9. 2016

ČÍSLO SPISU S-MUCB 24105/2016

ČÍSLO JEDNACÍ MUCB 24105/2016

VYŘIZUJE Adam Turecký

TELEFON 321 612 138

EMAIL turecky@cesbrod.cz

DATUM dne 5. 10. 2016

SUDOP Praha, a. s.

Projektové středisko Plzeň,

HUSOVÁ 71,

301 00 Plzeň 3

Koordinované závazné stanovisko

k dokumentaci **Žádosti o vyjádření k vydání stavebního povolení „Rekonstrukce nástupišť a zřízení bezbariérových přístupů v žst. Poříčany“**

Žadatel: SUDOP Praha a. s., Projektové středisko Plzeň 3, Husova 71, 301 00 Plzeň, IČ: 25793349, DIČ: CZ25793349.

Investor: Správa železniční dopravní cesty, státní organizace, Dlážděná 1003/7, 110 00 Praha 1 – Nové město, IČ: 70994234, DIČ: CZ70994234.

Předložená dokumentace stavby – průvodní zpráva, souhrnná technická zpráva, provozní a dopravní technologie, vliv stavby na životní prostředí, odolnost a zabezpečení stavby, protikoroze ochrana, dopravní opatření, bezbariérové užívání, průzkumy a měření, stávající inženýrské sítě, situace stavby – přehledná situace stavby, koordinační situace stavby, výkresy architektonického řešení stavby, stavební část – inženýrské objekty (železniční svršek, spodek, nástupiště, nové vstupy, podchod, odvodnění výstupu z podchodu, odvodnění přístřešku, chodníky, rampa, přístupová cesta – provizorní stav), pozemní stavební objekty (drobná architektura a oplocení, zastřešení nástupišť a výstupů z podchodu, orientační systém), trakční a energetické zařízení (úprava trakčního vedení, úprava rozvodů NN, osvětlení nástupišť, osvětlení přístupové cesty – provizorní řešení, osvětlení provizorního nástupiště, úprava DOÚO, ukolejení kovových konstrukcí), organizace výstavby, geodetická dokumentace. Předmětem této projektové dokumentace je rekonstrukce stanice s navýšením technické vybavenosti odpovídající dnešní době současně se zajištěním bezbariérového přístupu cestujících na všechna čtyři nástupiště a to nejenom ze strany výpravní budovy, ale i protější severní strany, odkud současně zajištění přístup do stanice není. Jedná se o úpravy železničního sdělovacího zařízení (rozhlasové zařízení, kamerový systém, informační systém, přeložky vytipovaných kabelů), silnoproudé technologie vč. DŘT, osazení výtahů, úpravy železničního svršku a spodku, rekonstrukci nástupišť, prodloužení stávajícího podchodu, úpravy potrubního vedení (napojení odvodnění), realizace přístupových chodníků, osazení drobné architektury, rekonstrukci zastřešení nástupišť, osazení orientačního systému, dále o úpravu trakčního vedení, úpravu rozvodů nn, osvětlení nástupišť vč. přístupových cest a podchodu, úpravu dálkového ovládání úsekových odpojovačů a rovněž ukolejení kovových konstrukcí. Stavba se nachází v intravilánu v severovýchodní části obce Poříčany přímo v prostoru žst. Poříčany. Místem stavby je železniční stanice Poříčany ležící na trati Česká Třebová – Praha v km 370,500 – 371,563. Stavba je v souladu se záměry územního plánování v dotčeném území. Stavba se nachází uvnitř ochranného pásma dráhy a mimo záplavové území, leží mimo chráněná ložisková území. Stavba je navržena tak, že splňuje požadavky dané vyhláškou č. 177/1995 Sb., kterou se vydává stavební a technický řád drah v platném znění. Z hlediska architektonického dojde ve stanici k optické změně ve vnímání nových a rekonstruovaných konstrukcí. Jedná se zejména o nové stavby osobních výtahů na všech čtyřech nástupištích, dojde i k úpravám ponechaných částí podchodu, prodloužení podchodu zakončené



Městský úřad Český Brod

náměstí Husovo 70 | 282 01 | Český Brod

novým schodištěm a navazujícím chodníkem na severní straně kolejíště. Výstup z podchodu bude zastřešen a jeho optický vjem tak bude výrazný. Dalším novým výrazným prvkem bude chodník délky cca 200m vedoucí od výše uvedeného nového výstupu z podchodu až k přechodu před čerpací stanicí pohonných hmot. V bezprostřední blízkosti stávající strmé rampy umístěné vedle budovy pošty bude zrealizovaný nových přístupový chodník s parametry bezbariérového přístupu, namísto odstraněné rampy bude postaveno nové schodiště. Samotnými výrazovými prvky budou zkrácená a rekonstruovaná nástupiště a na nich umístěné repasované nástupištní přístřešky. Výsledný dojem z nového materiálového a barevného řešení bude umocněn mobiliářovými prvky – lavičkami, koši, reklamními tabulemi a prvky informačního a orientačního systému. V rámci stavby je navržena směrová a výšková úprava koleje s ohledem na rekonstrukci nástupiště, dojde k vyjmutí koleje č. 8 a opětovné vložení kolejového pole spolu se zřízením ZKPP dle předpisu SŽDC S4, bude navržen kolejový rošt z regenerovaných kolejnic R65 a užitých prachů SB8. V ostatních kolejích zůstává kolejový rošt bez výrazných úprav. Realizace stavby bude probíhat postupně. Je rozdělen do několika etap (přípravná práce, jednotlivé stavební postupy, dokončovací práce). Postupná realizace je navržena tak, aby dopad na železniční dopravu, případné další omezení byla pokud možno co nejmenší a práce na sebe technologicky navazovaly. Termín realizace stavby je od 2. 10. 2017 a dokončení realizace stavby do 16. 12. 2018. „Rekonstrukce nástupiště a zřízení bezbariérových přístupů v žst. Poříčany“ týkající se dotčených nemovitostí – České dráhy, a.s. p. č. 906, 908/1, dotčených nemovitostí – ČR-SŽDC, s.o. p. č. 899/1, sousední pozemky p. č. 897/1, 921, 902, 903/1, 903/2, 860/13, 860/12, 860/10, 860/15, 860/16, 860/17, 860/18, 907/1, 908/34, 908/31, 908/35, 908/29, 917/1, 917/2, 917/3, 909/1 k. ú. Poříčany (dle přílohy č. 8 k vyhlášce č. 146/2008 Sb).

Městský úřad Český Brod jako dotčený orgán (dále je „městský úřad“) vydává k předložené dokumentaci pro stavební povolení stavby „Rekonstrukce nástupiště a zřízení bezbariérových přístupů v žst. Poříčany“ týkající se dotčených nemovitostí – České dráhy, a.s. p. č. 906, 908/1, dotčených nemovitostí – ČR-SŽDC, s.o. p. č. 899/1, sousední pozemky p. č. 897/1, 921, 902, 903/1, 903/2, 860/13, 860/12, 860/10, 860/15, 860/16, 860/17, 860/18, 907/1, 908/34, 908/31, 908/35, 908/29, 917/1, 917/2, 917/3, 909/1 k. ú. Poříčany ve smyslu ustanovení § 4 odst. 6 zákona č. 183/2006 Sb., o územním plánování a stavebním řád (stavební zákon), ve znění zákona č. 68/2007 Sb.

koordinované závazné stanovisko

zahrnující jednotlivá závazná stanoviska k ochraně dotčených veřejných zájmů, z těchto hledisek:

Z hlediska státní památkové péče (vyřizuje: Bc. Michaela Jindřichová, tel.: 313 036 101, e-mail: jindrichova@cesbrod.cz)

k výše uvedené žádosti sděluje MěÚ Český Brod, odbor stavební a územního plánování - památková péče následující vyjádření:

Městský úřad Český Brod, odbor stavební a územního plánování - památková péče, jako místně a věcně příslušný orgán státní památkové péče ve smyslu § 29 odst. 2 zákona č. 20/1987 Sb., o státní památkové péči, ve znění pozdějších předpisů (dále jen „zákon o státní památkové péči“), nemá k danému záměru připomínky.



Městský úřad Český Brod

náměstí Husovo 70 | 282 01 | Český Brod

1. V případě jakýchkoliv výkopových prací je stavebník v souladu s ustanovením § 22, odst. 2 zákona č. 20/1987 Sb. už od doby přípravy stavby povinen oznámit svůj záměr Archeologickému ústavu AV ČR Praha, Letenská 4, 118 01 Praha 1, a umožnit jemu nebo oprávněné organizaci provést na dotčeném území záchranný archeologický výzkum.
2. V případě, že v souvislosti s přípravou stavby nebo při jejím provádění dojde k archeologickým nálezům, je stavebník ve smyslu § 23, odst. 7, zákona č. 20/87 Sb., povinen ihned podat oznámení stavebnímu úřadu a orgánu státní památkové péče, popřípadě Archeologickému ústavu AV ČR Praha a učinit nezbytná opatření, aby nález nebyl poškozen nebo zničen (§ 127 stavebního zákona).
3. V případě, že by se v trase stavby nacházela nějaká neevidovaná drobná stavba (boží muka, mezník, atd.), je stavebník povinen ji v dostatečné vzdálenosti obejít, tak aby nebyla poškozena. Pokud by to nebylo možné, bude stavebník jiný postup předem konzultovat se zástupcem památkové péče.

Městský úřad Český Brod, odbor stavební a územního plánování - památková péče, dále sděluje, že uvedené parcely se nenachází na území ochranného pásma nemovité kulturní památky zapsané v Ústředním seznamu kulturních památek České Republiky a ani v městské památkové zóně, tudíž nejsou předmětem ochrany ve smyslu zákona o státní památkové péči.

Z hlediska dopravy (vyřizuje: Jiří Katrnoška, tel.: 321 612 196, e-mail: katrnoska@cesbrod.cz)

k výše uvedené žádosti sděluje MěÚ Český Brod, odbor dopravy a Obecní živnostenský úřad následující vyjádření:

Na základě podané žádosti o vyjádření k realizaci stavby **Rekonstrukce nástupišť a zařízení v žst. Poříčany**, odbor dopravy a OŽÚ MěÚ Český Brod, jako silniční správní úřad dle § 40 odst. 4 písm. a) zákona o pozemních komunikacích, posoudil stavbu a její dopad na nutnou ochranu silniční sítě a sděluje následující:

Se stavbou „**Rekonstrukce nástupišť a zařízení v žst. Poříčany**“ hlediska našich zájmů souhlasíme.

V případě, že dojde při stavbě, překládce či instalaci inženýrských sítí k dotčení přilehlé sil. č. II/330, musí být tento zásah před zahájením stavebních prací povolen Odborem dopravy a OŽÚ MěÚ Český Brod. Žádost bude podána zhotovitelem stavby min. 30 dní před zahájením prací v silničním pozemku komunikace. Žádost bude doložena situačním plánkem okótovaným ve vztahu ke komunikaci, souhlasem vlastníka komunikace, ve kterém budou zároveň stanoveny podmínky na uvedení této komunikace do původního stavu a souhlasem Policie ČR KŘP Střed. kraje DI Kolín. Dále bude v žádosti uvedeno jméno zodpovědného pracovníka, jeho datum narození a telefon (u právnických osob jejich název, sídlo a IČO) a přesný termín realizace prací v silničním pozemku.

Současně s tím bude podána žádost o stanovení přechodné úpravy dopravního značení, ke které dojde v důsledku realizace stavebních prací. K žádosti bude přiložen návrh požadované úpravy dopravního značení a vyjádření Policie ČR KŘP Střed. kraje DI Kolín k tomuto návrhu.

V rámci projektu doporučujeme řešit i problematiku cyklodopravy, jako nedílnou součást dopravy motorové, v klidu a pěší, v návaznosti na dostupnost a propojení obcí v ORP.



Městský úřad Český Brod

náměstí Husovo 70 | 282 01 | Český Brod

Z hlediska lesního hospodářství (vyřizuje: Josef Novák, tel.: 321 612 183, e-mail: novak@cesbrod.cz)

k výše uvedené žádosti sděluje MěÚ Český Brod, odbor životního prostředí a zemědělství – lesní hospodářství následující vyjádření:

bez připomínek

Z hlediska nakládání s odpady (vyřizuje: Ilona Tučimová, tel.: 321 612 182, e-mail: tucimova@cesbrod.cz)

k výše uvedené žádosti sděluje MěÚ Český Brod, odbor životního prostředí a zemědělství – nakládání s odpady následující vyjádření:

Ve smyslu zákona č.185/01 Sb., o odpadech a o změně některých dalších zákonů, ve znění pozdějších předpisů /dále jen zákon o odpadech/, nemáme námitek.

Před vydáním kolaudačního souhlasu (v případě, že souhlas nebude vydáván, nejpozději do 30ti dnů od ukončení akce) předložit MěÚ Český Brod, Odboru ŽPZ doklady o zneškodnění odpadů vzniklých stavební činností., vydané oprávněnou osobou ve smyslu zákona o odpadech § 4, odst. 1, písm. y.

Pozn.: (více info. [www.cesbrod.cz/Úřad/Odbory/Odbor životního prostředí a zemědělství/Dokumenty ke stažení/ Formuláře ke stažení - Odpady a ovzduší/ Nakládání s odpady- požadavky na investora](http://www.cesbrod.cz/Úřad/Odbory/Odbor_životního_prostředí_a_zemědělství/Dokumenty_ke_stažení/Formuláře_ke_stažení_-_Odpady_a_ovzduší/Nakládání_s_odpady-požadavky_na_investora)).

Nakládání s odpady je v předložené PD zpracováno dostatečně.

Upozorňujeme, že v odpadovém hospodářství došlo ke změně legislativy a s účinností od 01.04.2016 je v platnosti nová vyhl. č. 93/2016 Sb., o Katalogu odpadů.

Z hlediska ochrany ovzduší (vyřizuje: Ilona Tučimová, tel.: 321 612 182, e-mail: tucimova@cesbrod.cz)

k výše uvedené žádosti sděluje MěÚ Český Brod, odbor životního prostředí a zemědělství – ochrany ovzduší následující vyjádření:

Ve smyslu zákona č. 201/2012 Sb., o ochraně ovzduší (zákon o ochraně ovzduší), nemáme námitek. Investor – dodavatel provede při realizaci akce, při postupech, které mohou vyvolat zvýšenou prašnost taková technická opatření, aby nedocházelo k obtěžování obyvatel vnášením znečišťujících látek do ovzduší (např. údržbu přístupových komunikací, zkrápění, zajištění sypkých materiálů při přepravě, eventuálně při jeho skladování, apod.)

Pozn.: (více info. [www.cesbrod.cz/Úřad/Odbory/Odbor životního prostředí a zemědělství /Dokumenty ke stažení/ Formuláře ke stažení - Odpady a ovzduší/ Ochrana ovzduší - požadavky na investora](http://www.cesbrod.cz/Úřad/Odbory/Odbor_životního_prostředí_a_zemědělství/Dokumenty_ke_stažení/Formuláře_ke_stažení_-_Odpady_a_ovzduší/Ochrana_ovzduší-požadavky_na_investora))



Městský úřad Český Brod

náměstí Husovo 70 | 282 01 | Český Brod

Z hlediska ochrany přírody (vyřizuje: Ing. Rostislav Vodička, tel.: 321 612 181, e-mail: vodička@cesbrod.cz)

k výše uvedené žádosti sděluje MěÚ Český Brod, odbor životního prostředí a zemědělství – ochrany ovzduší následující vyjádření:

bez připomínek

Z hlediska ochrany ZPF (vyřizuje: Olga Kadeřábková, tel.: 321 612 180, e-mail: kaderabkova@cesbrod.cz)

k výše uvedené žádosti sděluje MěÚ Český Brod, odbor životního prostředí a zemědělství – polního hospodářství následující vyjádření:

bez připomínek

Z hlediska vodního hospodářství (vyřizuje: Luboš Jeník, tel.: 321 612 185, e-mail: jenik@cesbrod.cz)

k výše uvedené žádosti sděluje MěÚ Český Brod, odbor životního prostředí a zemědělství – vodního hospodářství následující vyjádření:

bez připomínek

ZÁVĚR:

Městský úřad Český Brod na základě dílčích stanovisek / vyjádření vydaných dle jednotlivých úseků veřejné správy, v nichž chrání dotčené veřejné zájmy, konstatuje, že z hlediska chráněných zájmů lze výše specifikovanou stavbu umístit v souladu s tímto stanoviskem.

Ing. Aleš Kašpar
tajemník MěÚ Český Brod

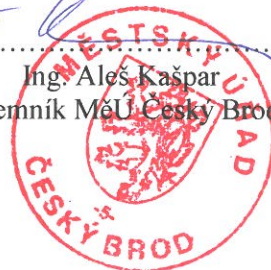

Váš dopis čj. _____

Ze dne _____

1. 9. 2016

Naše čj. _____

987/2016-O3

Datum _____

13. 10. 2016

Vyřizuje _____

Bc. Pavlína Hrůzová
Generální ředitelství | Odbor investic
T 724336020

SŽDC, s.o.
Stavební správa západ
Sokolovská 278/1955
190 00 Praha 9

E hruzova@gr.cd.cz

Souhrnné stanovisko GŘ ČD, a.s. k projektu stavby

„Rekonstrukce nástupišť a zřízení bezbariérových přístupů v žst. Poříčany“

Zpracování projektu stavby je zařazeno v plánu investiční výstavby železniční dopravní infrastruktury na rok 2016 pod číslem ISPROFIN/ISPROFOND: 3273214901/5213720017 – příprava a zabezpečení staveb. Investorem stavby je Správa železniční dopravní cesty, státní organizace.

CIN dle plánu jsou 110,500 mil. Kč.

Odpovědný projektant: SUDOP Praha a.s.

Projekt stavby řeší rekonstrukci stanice s navýšením technické vybavenosti a současně se zajištěním bezbariérového přístupu cestujících na všechna čtyři nástupiště od výpravní budovy a z protější severní strany kolejí, odkud v současnosti přístup do stanice zajištěn není.

Stavba obsahuje úpravy kolejí, úpravy železničního svršku a spodku, rekonstrukci nástupišť včetně zastřešení a osvětlení, osazení drobné architektury, prodloužení stávajícího podchodu, realizaci přístupových chodníků, osazení výtahů, úpravy železničního sdělovacího zařízení (rozhlasové zařízení, kamerový a informační systém), silnoproudé technologie vč. DŘT, úpravy potrubního vedení, osazení orientačního systému vč. osazení prvků pro osoby s omezenou schopností orientace. Dále se jedná o úpravu trakčního vedení, rozvodů nn, úpravu dálkového ovládání úsekových odpojovačů a ukolejnění.

Projekt stavby byl projednán na odboru kolejových vozidel, na odboru provozu osobní dopravy a na odboru správy a prodeje majetku bez připomínek. Stanovisko RSM Praha je přiloženo.

S vydáním stavebního povolení souhlasíme za předpokladu dodržení připomínek ve stanovisku RSM Praha.

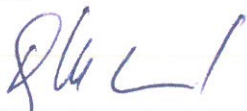

Ing. Mgr. Hana Dluhošová, MBA
ředitelka odboru investic

Příloha

Stanovisko RSM Praha, č. j. 2486/2016 ze dne 3. 10. 2016

Váš dopis čj. _____

Ze dne _____

31.8.2016

Naše čj. _____

Č.j. : 2486/2016

Spis č.: 394/16

Datum _____

03.10.2016

ČD, a.s.
GŘ Praha, Odbor 03
Bc. Pavlína Hružová
nábřeží Ludvíka Svobody 1222/12
110 15 Praha 1

Vyřizuje _____

Ing. Ondřej Pospíšil
Regionální správa majetku Praha | TÚ
T 725 517 443

E froschova@rsm.cd.cz

Vyjádření ke stavbě „Rekonstrukce nástupišť a zřízení bezbariérových přístupů v žst. Poříčany“

Zájmová oblast se nachází na TÚ 1501 Česká Třebová – Praha Masarykovo nádraží v žst. Poříčany. Stavba se nachází na pozemku ve vl. ČD, a.s., a to p.č. p.č. 908/1, k.ú. Poříčany. Stavba se nachází v ochranném pásmu dráhy.

RSM Praha, pověřená správou majetku ČD, a.s., neeviduje inženýrské sítě ve své operativní správě a souhlasí s provedením stavby dle projektové dokumentace z 10/2016, stupeň PD Projekt, č. smlouvy 16-155.230 při dodržení podmínek:

- upozorňujeme, že dotčený pozemek ve vl. ČD, a.s. se nyní projednává k prodeji. Zatím nebyl vyhotoven geometrický plán na oddělení;
- musí být dodržena platná legislativa na ochranu životního prostředí, zejména zákon o odpadech č. 185/2001 Sb., v platném znění;
- činností stavebníka nesmí dojít ke znečištění pozemků ve vl. ČD, a.s.;
- po ukončení veškerých stavebních prací musí být pozemek ve vl. ČD, a.s. musí být uklizen.

Toto vyjádření pozbývá platnosti za dva roky od jeho vydání.

Česká dráha a.s.
Ukrajinská 304
100 00 Vrsovice
IČ 70994226, DIČ CZ70994226

Ing. Zdeněk Sedláček, MBA
ředitel Regionální správy majetku Praha



Obec Poříčany

Lipová 235

289 14 Poříčany

SUDOP PRAHA a.s.

Projektové středisko Plzeň

Husova 71

301 00 Plzeň 3

V Poříčanech, 14.10.2016

č.j. 574/2016/OÚ

Věc: Souhlas se stavbou „Rekonstrukce nástupišť a zřízení bezbariérových přístupů v žst. Poříčany“

Vážení,

K Vaší žádosti č.j.: 230/175/160902/Sý o vyjádření k projektové dokumentaci ke stavebnímu povolení „Rekonstrukce nástupišť a zřízení bezbariérových přístupů v žst. Poříčany“ Vám na základě připomínkového řízení sděluji, že obec Poříčany se stavbou souhlasí.

S pozdravem



Mgr. Hana Teršová
starostka obce



Krajská správa a údržba silnic Středočeského kraje, příspěvková organizace
150 21 PRAHA 5, Zborovská 11

SUDOP Praha a.s.
Projektové středisko Plzeň
Ing. arch. David Šabata
Husova 71
301 00 Plzeň

Vás dopis značky/ze dne

Naše značka

Vyřizuje/telefon

Kolín

5775/16/KSÚS/KHT/KUK
Ev.č. 37028/2016-KSÚS

Kukura / 606 059 214

29.9.2016

Předmět : Vyjádření ke stavbě „Rekonstrukce nástupišť a zřízení bezbariérových přístupů v žst. Poříčany“.

Investor: Správa železniční dopravní cesty, Dlážděná 1003/7, 110 00 Praha 1
Číslo silnice: II/330 k.ú.: Poříčany

Krajská správa a údržba silnic Středočeského kraje jako správce a zároveň zástupce Středočeského kraje jako vlastníka nemovitosti silnice II/330, k Vaší žádosti sděluje, že souhlasíme s realizací stavby „**Rekonstrukce nástupišť a zřízení bezbariérových přístupů v žst. Poříčany**“ v k.ú. Poříčany a požadujeme dodržet naše níže uvedené podmínky:

- 1) KSÚS SK připravuje projektovou dokumentaci pro stavební úpravu křižovatky silnic II/330 a III/3308. V příloze tohoto dopisu Vám posíláme studii, podle které bude křižovatka upravena a požadujeme projekční, případně i stavební koordinaci s naší stavbou.
- 2) Rozhodnutí o umístění provizorního přechodu pro chodce v prostoru před benzínovou pumpou v Poříčanech vydá Městský úřad Český Brod, na základě souhlasného stanoviska Policie ČR, DI Kolín.
- 3) V případě, že dojde k záboru pozemku ve správě KSUS SK, bude uzavřen majetkoprávní vztah mezi KSUS SK a investorem této akce.
- 4) Po ukončení stavby bude vodorovné dopravní značení a okolní terén uvedeny do původního stavu.

Petr Holan

vedoucí TSÚ oblast Kutná Hora

Krajská správa a údržba silnic
Středočeského kraje
příspěvková organizace
Zborovská 11 150 21 Praha 5
IČ: 00066001 DIČ: CZ00066001

Příloha: studie

Bank. spoj.: 7730161/0100
IČ: 00066001
DIČ: CZ00066001

Telefon:

E- mail:
jan.kukura@ksus.cz

11/330 x 111/3308 Počítání

KŘIŽOVATKA - ČESKOBRODSKÁ x V PRŮHONU

1:500

č. 2

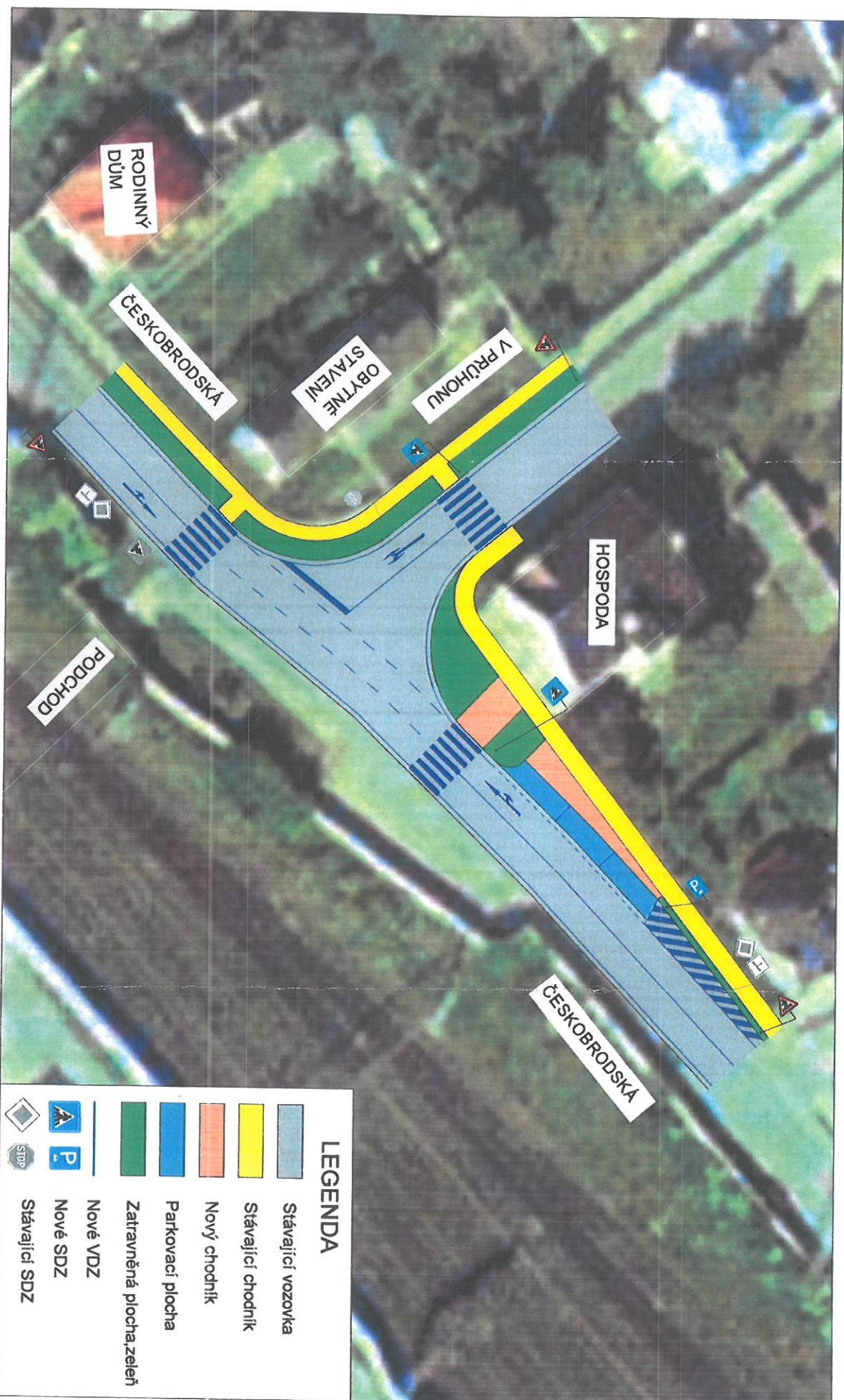



Pomáhat a chránit



SU A0042353



KRAJSKÉ ŘEDITELSTVÍ POLICIE STŘEDOČESKÉHO KRAJE

Územní odbor Kolín
Dopravní inspektorát Kolín

Č.j.: KRPS-309500-1/ČJ-2016-010406-DOŽ

Ev.č.: SDZVK-410-2016

Kolín 5. října 2016

Počet listů: 1

Příloha: 0

**SUDOP Praha a.s.
Projektové středisko Plzeň
Husova 71
301 00 Plzeň**

vaše č.j.: 230/178/160906/Sý
tel.:
iČ:
ID: nd9sqfy
e-mail:

Stanovisko k akci: Rekonstrukce nástupišť a zřízení bezbariérových přístupů v žst. Poříčany“

Dopravní inspektorát, Policie ČR KŘP Stč. kraje, územní odbor Kolín, jako příslušný přízvaný orgán Policie České republiky, na základě Vaší žádosti a předložené projektové dokumentaci na výše uvedenou akci, Vám po prostudování sděluje následující

stanovisko.

Dopravní inspektorát, Policie ČR KŘP Stč. kraje, územní odbor Kolín, jako příslušný orgán ve věci bezpečnosti silničního provozu

nemá námitek

k předložené projektové dokumentaci.

Firma, která bude stavbu realizovat v případě zásahu do silnice, místní komunikace anebo do části přidruženého dopravního prostoru, musí před zahájením prací požádat Dopravní inspektorát Kolín o vyjádření ke zvláštnímu užívání pozemní komunikace, a předložit ke schválení projektovou dokumentaci dopravně inženýrského opatření, zpracovaného v souladu s TP 66, dle Zásad pro přechodné dopravní značení (III. vydání - účinnost 1.4.2015).

Dopravní inspektorát Kolín si vyhrazuje právo toto stanovisko změnit nebo doplnit, pokud si to bude vyžadovat změna situace v silničním provozu nebo z důvodu veřejného zájmu.

Zpracoval: komisař por. Ing. Tomáš Barták

komisař por. Ing. Vlastimil Hruška
vedoucí dopravního inspektorátu
v.r.



Václavská 11
280 16 Kolín 3

Výtisk č. 1: SUDOP Praha a.s.

Výtisk č. 2: Dopravní inspektorát Kolín

www.policie.cz

Tel.: +420 974 874 562
Fax: +420 974 874 569, (870 662)
Email: ko.di@pcr.cz

a pošta



SU A0042269



KRAJSKÉ ŘEDITELSTVÍ POLICIE STŘEDOČESKÉHO KRAJE

Územní odbor Kolín
Dopravní inspektorát KolínČ.j.: KRPS-305930-1/ČJ-2016-010406-DOŽ
Ev.č.: SDZVK-409-2016

Kolín 5. října 2016

Počet listů: 1
Příloha: 1/PDSUDOP Praha a.s.
Projektové středisko Plzeň
Husova 71
301 00 Plzeňvaše č.j.: 230/177/180902/59
let:
K:
ID: m9snfy
o.míst:**Stanovisko k přechodné úpravě dopravního značení v rámci akce: Rekonstrukce nástupišť a zřízení bezbariérových přístupů v žst. Poříčany“
dopravně inženýrská opatření**

Dopravní inspektorát, Policie ČR KRP Stř. kraje, územní odbor Kolín, jako příslušný přízvaný orgán Policie České republiky, na základě Vaší žádosti Vám po prostudování sděluje následující

stanovisko.

Dopravní inspektorát, Policie ČR KRP Stř. kraje, územní odbor Kolín, jako příslušný orgán Policie České republiky podle zák. č. 12/1997Sb., o bezpečnosti a plynulosti provozu na pozemních komunikacích a podle § 77 odst. 2 písm. b) zák. č. 361/2000 Sb. o provozu na pozemních komunikacích a o některých změnách, dopravně inženýrská opatření k výše uvedené akci shledává jako možná

Firma, která bude stavbu realizovat v případě zásahu do silnice, místní komunikace anebo do části přidruženého dopravního prostoru, musí před zahájením prací požádat Dopravní inspektorát Kolín o vyjádření ke zvláštnímu užívání pozemní komunikace, a předložit ke schválení projektovou dokumentaci dopravně inženýrského opatření, zpracovaného v souladu s TP 66, dle Zásad pro přechodné dopravní značení (III. vydání - účinnost 1.4.2015), které bude zohledňovat aktuální stav dopravy v dané lokalitě, což může být odlišná situace, než k jaké se nyní dopravní inspektorát vyjadřuje

Instalované dopravní značení musí odpovídat Zásadám pro dopravní značení na pozemních komunikacích TP 65 (druhé vydání - účinnost od 1.12.2002), Zásadám pro označování pracovních míst na pozemních komunikacích - technické podmínky TP 66 (druhé vydání - účinnost od 1.1.2004) a Zásadám pro označování dopravních situací na pozemních komunikacích TP 169 (účinnost od 1.4.2005). Provedení dopravních značek musí odpovídat svým rozměrem, tvarem a barevným provedením vyhl. MD č. 294/2015 Sb., kterou se provádějí pravidla provozu na pozemních komunikacích, ve znění pozdějších předpisů (účinnost od 1.1.2016) a musí být v souladu s ČSN EN 12899-1. Instalované dopravní zařízení a výrobky pro užití na pozemních komunikacích musí být schváleny Ministerstvem dopravy a instalovány odbornou firmou, nebo osobou s platným oprávněním pro tyto práce

Stanovení dočasné místní úpravy dopravního značení vystaví příslušný silniční a správní úřad.

Dopravní inspektorát Kolín si vyhrazuje právo toto stanovisko změnit nebo doplnit, pokud si to bude vyžadovat změna situace v silničním provozu nebo z důvodu veřejného zájmu.

Zpracoval: komisař por. Ing. Tomáš Barták

komisař por. Ing. Vlastimil Hruška
vedoucí dopravního inspektorátu

Výtisk č. 1: SUDOP Praha a.s.

Výtisk č. 2: Dopravní inspektorát Kolín

Václavská 11
280 16 Kolín 3Tel: +420 974 874 562
Fax: +420 974 874 869, (876 662)
Email: ko.di@pcr.cz

www.policie.cz



SU A0042199

920

Krajský úřad Středočeského kraje

ODBOR ŽIVOTNÍHO PROSTŘEDÍ A ZEMĚDĚLSTVÍ

Praha: 16. 9. 2016

Číslo jednací: 135444/2016/KUSK

Spisová značka: SZ_135444/2016/KUSK/2

Vyřizuje: Ing. Lubomír Šíma / I. 944

Značka: OŽP/Šíma

SUDOP PRAHA a.s.

Olšanská 1a

130 80 Praha 3

Stanovisko orgánu ochrany přírody dle §45i zákona č. 114/1992 Sb., o ochraně přírody a krajiny, ve znění pozdějších předpisů, k možnému vlivu projektové dokumentace záměru „Rekonstrukce nástupišť a zřízení bezbariérových přístupů v žst. Poříčany“ na evropsky významné lokality a ptačí oblasti

Krajský úřad Středočeského kraje, Odbor životního prostředí a zemědělství (dále jen krajský úřad), obdržel dne 9. 9. 2016 pod č.j. 230/179/160906/Sý Vaši žádost o stanovisko k projektové dokumentaci záměru „**Rekonstrukce nástupišť a zřízení bezbariérových přístupů v žst. Poříčany**“ z hlediska vlivu na evropsky významné lokality a ptačí oblasti. Záměr se nachází ve Středočeském kraji na katastrálním území Poříčany.

Jako orgán ochrany přírody příslušný podle ustanovení § 77a odst. 4 písm. n) zákona č. 114/1992 Sb., ve znění pozdějších předpisů, sdělujeme, že v souladu s ustanovením § 45i odst. 1 citovaného zákona **lze vyloučit významný vliv** předloženého záměru samostatně i ve spojení s jinými záměry nebo koncepcemi na příznivý stav předmětu ochrany nebo celistvost evropsky významných lokalit nebo ptačích oblastí stanovených příslušnými vládními nařízeními.

Odůvodnění:

Předmětem záměru je rekonstrukce stanice s navýšením technické vybavenosti odpovídající dnešní době současně se zajištěním bezbariérového přístupu cestujících na všechna čtyři nástupiště a to nejenom ze strany výpravní budovy, ale i z protější severní strany nádraží, odkud v současnosti přístup do stanice vůbec zajištěn není. Z hlediska náplně stavba obsahuje úpravy kolejiště v prostoru železniční stanice Poříčany. Konkrétně se jedná o úpravy železničního sdělovacího zařízení (rozhlasové zařízení, kamerový systém, informační systém, přeložky vytípaných kabelů), silnoproudé technologie vč. DŘT, osazení výtahů, úpravy železničního svršku a spodku, rekonstrukci nástupišť, prodloužení stávajícího podchodu, úpravy potrubního vedení (napojení odvodnění), realizaci přístupových chodníků, osazení drobné architektury (mobiliář žst., odpadkové koše, lavičky), rekonstrukci zastřešení nástupišť, osazení orientačního systému vč. osazení prvků pro

osoby s omezenou schopností orientace. Dále se jedná o úpravu trakčního vedení, úpravu rozvodů NN, osvětlení nástupišť vč. přístupových cest a podchodu, úpravu dálkového ovládání úsekových odpojovačů a rovněž ukolejnění kovových konstrukcí.

Krajský úřad přihlédl ke skutečnosti, že se v místě ani v blízkém okolí záměru evropsky významné lokality (EVL), resp. ptačí oblasti (PO) nenacházejí. Nejbližší území soustavy Natura 2000 je EVL Kerské rybníčky (CZ0213794), jejímž předmětem ochrany je lokalita čolka velkého (*Triturus cristatus*). EVL je severním směrem vzdálena vzdušnou čarou cca 2 km. Dále také vzhledem k velikosti a charakteru záměru s lokálně omezeným rozsahem a relativně nízkou intenzitou očekávaných přímých i nepřímých vlivů z výstavby i z provozu na okolní prostředí, ve vztahu k poměrům a vazbám v území a povaze příslušných předmětů ochrany, nelze dotčení žádné evropsky významné lokality ani ptačí oblasti předpokládat. Orgán ochrany přírody proto vydal stanovisko ve smyslu výše uvedeného výroku.

Ing. Josef Keřka, Ph.D.
vedoucí odboru životního prostředí
a zemědělství

v z. Mgr. Pavel Vaňhát
vedoucí oddělení ochrany přírody a krajiny

Ověřovací doložka konverze na žádost do dokumentu v listinné podobě

Ověřuji pod pořadovým číslem **301016_006539**, že tento dokument v listinné podobě, který vznikl převedením z dokumentu obsaženého v datové zprávě, skládajícího se z **2** listů, se shoduje s obsahem dokumentu, jehož převedením vznikl.

Autorizovanou konverzí dokumentu se nepotvrzuje správnost a pravdivost údajů obsažených v dokumentu a jejich soulad s právními předpisy.

Obsah předložené datové zprávy k provedení autorizované konverze byl ve shodě se záznamy Informačního systému datových schránek. Tato datová zpráva s číslem 401267365 byla systémem přenesena dne 16.09.2016 v 13:47:33. Platnost datové zprávy byla ověřena dne 20.09.2016 v 12:12:07. Datová zpráva byla opatřena zaručenou elektronickou značkou založenou na kvalifikovaném systémovém certifikátu vydaném akreditovaným poskytovatelem certifikačních služeb. Údaje o zaručené elektronické značce: číslo kvalifikovaného systémového certifikátu **1F 15 AB**, certifikát byl vydán **PostSignum Qualified CA 2, Česká pošta, s.p. [IČ 47114983]** pro **Informační systém datových schránek - produkční prostředí Ministerstva vnitra České republiky [IČ 00007064]**. Elektronická značka byla označena časovým razítkem. Datum a čas **20.09.2016 09:19:07**, číslo kvalifikovaného časového razítka **2D C9 20**, časové razítko bylo vydáno **PostSignum Qualified CA 3, Česká pošta, s.p. [IČ 47114983]**.

Odesílající datová schránka:

Název: Středočeský kraj

Adresa: Zborovská 81/11, 15000 Praha 5, CZ

ID datové schránky: keebyyf

Typ uživatele: Nezjištěno

Vstupující dokument obsažený v datové zprávě byl opatřen vícenásobnou zaručenou elektronickou značkou založenou na kvalifikovaném systémovém certifikátu vydaném akreditovaným poskytovatelem certifikačních služeb a platnost zaručené elektronické značky byla ověřena dne 20.09.2016 v 12:12:43. Zaručená elektronická značka byla shledána platnou (dokument nebyl změněn) a ověření platnosti kvalifikovaného systémového certifikátu bylo provedeno vůči seznamu zneplatněných kvalifikovaných systémových certifikátů vydanému k datu 20.09.2016 11:15:28. Údaje o zaručené elektronické značce č. 1: číslo kvalifikovaného certifikátu **1D BE 64**, kvalifikovaný certifikát byl vydán akreditovaným poskytovatelem certifikačních služeb **PostSignum Qualified CA 2, Česká pošta, s.p. [IČ 47114983]** pro podepisující osobu (označující osobu) **Středočeský kraj - Krajský úřad, Středočeský kraj [IČ 70891095]**. Elektronická značka byla označena platným časovým razítkem, založeným na kvalifikovaném certifikátu vydaném akreditovaným poskytovatelem certifikačních služeb. Platnost časového razítka byla ověřena dne 20.09.2016 v 12:12:43. Údaje o časovém razítku: datum a čas **16.09.2016 11:10:51**, číslo kvalifikovaného časového razítka **2D C9 1C**, kvalifikované časové razítko bylo vydáno akreditovaným poskytovatelem certifikačních služeb **PostSignum Qualified CA 3, Česká pošta, s.p. [IČ 47114983]**.

Vstupující dokument obsažený v datové zprávě byl podepsán vícenásobným zaručeným elektronickým podpisem založeným na kvalifikovaném certifikátu vydaném akreditovaným poskytovatelem certifikačních služeb a platnost zaručeného elektronického podpisu byla ověřena dne 20.09.2016 v 12:12:42. Zaručený elektronický podpis byl shledán platným (dokument nebyl změněn) a ověření platnosti kvalifikovaného certifikátu bylo provedeno vůči seznamu zneplatněných kvalifikovaných certifikátů vydanému k datu 20.09.2016 11:15:28. Údaje o zaručeném elektronickém podpisu č. 2: číslo kvalifikovaného certifikátu **1E F5 8A**, kvalifikovaný certifikát byl vydán akreditovaným poskytovatelem certifikačních služeb **PostSignum Qualified CA 2, Česká pošta, s.p. [IČ 47114983]** pro podepisující osobu (označující osobu) **Mgr. Pavel Vaňhát, referent, odbor životního prostředí a zemědělství, 1844, Středočeský kraj [IČ 70891095]**. Elektronický podpis byl označen platným časovým razítkem, založeným na kvalifikovaném certifikátu vydaném akreditovaným poskytovatelem certifikačních služeb. Platnost časového razítka byla ověřena dne 20.09.2016 v 12:12:42. Údaje o časovém razítku: datum a čas **16.09.2016 12:54:57**, číslo kvalifikovaného časového razítka **2D C9 1B**, kvalifikované časové razítko bylo vydáno akreditovaným poskytovatelem certifikačních služeb **PostSignum Qualified CA 3, Česká pošta, s.p. [IČ 47114983]**.

Vystavil: Česká pošta, s.p.

Pracoviště: Plzeň 1

Česká pošta, s.p. dne 20.09.2016

Jméno, příjmení a podpis osoby, která autorizovanou konverzi dokumentu provedla:

Jana Stehlíková

Otisk úředního razítka:

Handwritten signature



89147913-9945-160920121150

Poznámka:

Kontrolu této ověřovací doložky lze provést v centrální evidenci ověřovacích doložek přístupné způsobem umožňujícím dálkový přístup na adrese <https://www.czechpoint.cz/overovacidoložky>.



SU A0042195

925

Krajský úřad Středočeského kraje

ODBOR ŽIVOTNÍHO PROSTŘEDÍ A ZEMĚDĚLSTVÍ

V Praze dne:	19. 9. 2016	SUDOP Praha a.s.
Číslo jednací:	135441/2016/KUSK	Projektové středisko Plzeň
Spisová značka:	SZ_135441/2016/KUSK/2	Husova 71
Vyřizuje:	Žák / 257280-539, zak@kr-s.cz	301 17 Plzeň 3
Značka:	OŽP/Zk	

Vyjádření k projektové dokumentaci ke stavebnímu povolení záměru „Rekonstrukce nástupiště a zřízení bezbariérových přístupů v žst. Poříčany“ z hlediska zákona č. 100/2001 Sb., o posuzování vlivů na životní prostředí, v platném znění

Zplnomocněná společnost SUDOP Praha a.s., se sídlem Olšanská 1a, 130 80 Praha 3, předložila v zastoupení společnosti Správa železniční dopravní cesty, státní organizace, se sídlem Dlážděná 1003/7, 110 00 Praha 1 Krajskému úřadu Středočeského kraje, odboru životního prostředí a zemědělství, dne 9. 9. 2016 pod značkou 230/180/160906/Sý k projednání žádost o stanovisko k projektové dokumentaci ke stavebnímu povolení „Rekonstrukce nástupiště a zřízení bezbariérových přístupů v žst. Poříčany“ z hlediska zákona č. 100/2001 Sb., o posuzování vlivů na životní prostředí, a o změně některých souvisejících zákonů (zákon o posuzování vlivů na životní prostředí), v platném znění.

Charakter záměru (popis, kapacita či rozsah): z projektové dokumentace vyplývá, že účelem stavby je rekonstrukce žel. stanice Poříčany s odpovídajícím technickým vybavením a se zajištěním bezbariérového přístupu cestujících na všechna čtyři nástupiště a to nejen ze strany výpravní budovy, ale i z protější severní strany nádraží, odkud přístup do stanice není v současnosti zajištěn. Z hlediska náplně stavba obsahuje úpravy kolejiště v prostoru železniční stanice Poříčany. Konkrétně se jedná o úpravy železničního sdělovacího zařízení (rozhlasové zařízení, kamerový systém, informační systém, přeložky vytipovaných kabelů), silnoproudé technologie vč. DŘT, osazení výtahů, úpravy železničního svršku a spodku, rekonstrukci nástupišť, prodloužení stávajícího podchodu, úpravy potrubního vedení (napojení odvodnění), realizaci přístupových chodníků, osazení drobné architektury (mobiliář žst., odpadkové koše, lavičky), rekonstrukci zastřešení nástupišť, osazení orientačního systému vč. osazení prvků pro osoby s omezenou schopností orientace. Dále se jedná o úpravu trakčního vedení, úpravu rozvodů nn, osvětlení nástupišť vč. přístupových cest a podchodu, úpravu dálkového ovládání úsekových odpojovačů a rovněž ukolejení kovových konstrukcí.

Umístění: kraj: Středočeský
okres: Kolín
k.ú.: Poříčany (železniční stanice Poříčany, km 370,500 – 371,563, na trati Česká Třebová - Praha)

Krajský úřad Středočeského kraje, odbor životního prostředí a zemědělství, jako orgán příslušný dle § 22 zákona č. 100/2001 Sb., o posuzování vlivů na životní prostředí, a o změně některých souvisejících zákonů (zákon o posuzování vlivů na životní prostředí),

v platném znění, sděluje, že podle § 4 odst. 1 písm. c) cit. zákona, se nejedná o významnou změnu. Cílový stav po realizaci – druh trakce, kategorie trati, hmotnost na nápravu a prostorová průchodnost zůstávají shodné s počátečním stavem před rekonstrukcí; nedojde tedy ke změně kategorie dráhy. Není tedy významně zvýšena kapacita a rozsah, ani se výrazně nemění technologie, řízení provozu nebo způsob užívání. Rekonstrukcí nástupiště se zlepší především cestovní komfort pro uživatele. Realizace záměru nebude tedy mít významný negativní vliv na životní prostředí.

Vyjádření je v souladu i s výkladem MŽP, uvedeným v dopisu OPVI MŽP č.j.: 63592/ENV/06 ze dne 13. 9. 2006 v němž je sděleno, že pro účely zákona č. 100/2001 Sb., o posuzování vlivů na životní prostředí, v platném znění, je třeba pojem „rekonstrukce“ ve smyslu přílohy č. 1, kategorie II, bodu 9.2 *Novostavby (záměry neuvedené v kategorii I), rekonstrukce, elektrizace nebo modernizace železničních drah; novostavby nebo rekonstrukce železničních a intermodálních zařízení a překladišť,* zákona chápat jako záměr spočívající ve stavební úpravě, která odpovídá změně záměru podle § 4 odst. 1 písm. c) tohoto zákona, tzn., pokud má být významně zvýšena jeho kapacita a rozsah, nebo pokud se významně mění jeho technologie, řízení provozu nebo způsob užívání a současně pokud se pro takovýto záměr vyžaduje územní rozhodnutí či jeho změna.

Ing. Josef Keřka, Ph.D.

vedoucí odboru životního prostředí a zemědělství

v.z. Ing. Hana Švingrová

vedoucí oddělení posuzování vlivů na životní prostředí

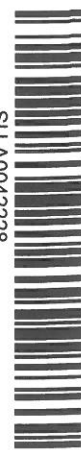

KRAJSKÁ HYGIENICKÁ STANICE
STŘEDOČESKÉHO KRAJE SE SÍDLEM V PRAZE

Váš dopis zn.:
Ze dne : 06.09.2016

Spis. zn.: S-KHSSC 47420/2016
Č. j.: KHSSC 47420/2016

Vyřizuje: Motýlová
Tel.: 321 751 013
E-mail: jana.motylova@khsstc-ko.cz

SUDOP Praha a.s.
Projektové středisko Plzeň
Husova 71
301 00 Plzeň

Datum: 12. září 2016

Projektová dokumentace stavby **„Rekonstrukce nástupišť a zřízení bezbariérových přístupů v železniční stanici Poříčany“** - závazné stanovisko Krajské hygienické stanice Středočeského kraje se sídlem v Praze ke stavebnímu řízení

Na základě žádosti stavebníka Správa železniční dopravní cesty s.o. Praha, Dlážďená 1003/7, 110 00 Praha 1 – Nové Město, IČ 70994234, zastoupeného na základě plné moci ze dne 26.5.2016 společností SUDOP Praha a.s., projektové středisko Plzeň, Husova 71, Plzeň, IČ 25793349, posoudila Krajská hygienická stanice Středočeského kraje se sídlem v Praze jako dotčený správní úřad podle ust. § 77 zákona č. 258/2000 Sb., o ochraně veřejného zdraví a o změně některých souvisejících zákonů, ve znění pozdějších předpisů (dále jen „zákon“), jako orgán místně příslušný podle § 82 odst.1 zákona a podle § 11 odst. 1 písm. b) zákona č. 500/2004 Sb., správní řád, ve znění pozdějších předpisů (dále jen „správní řád“), a věcně příslušný podle § 82 odst. 2 písm. i) zákona a podle § 10 správního řádu, návrh projektové dokumentace stavby ke stavebnímu řízení **„Rekonstrukce nástupišť a zřízení bezbariérových přístupů v železniční stanici Poříčany“** na trati 011 Praha – Česká Třebová, km 370,500-371,563.

Po zhodnocení souladu předloženého návrhu s požadavky předpisů v oblasti ochrany veřejného zdraví vydává Krajská hygienická stanice Středočeského kraje se sídlem v Praze, v souladu s ustanovením § 4 odst. 2 písm. a) zákona č.183/2006 Sb., o územním plánování a stavebním řádu (stavební zákon), a § 149 odst. 1 správního řádu vydává toto **z á v a z n é s t a n o v í s k o :**

S předloženým návrhem projektové dokumentace stavby ke stavebnímu řízení „Rekonstrukce nástupišť a zřízení bezbariérových přístupů v železniční stanici Poříčany“ **s e s o u h l a s í .**

Odůvodnění:

Dne 08. 09. 2016 byla Krajské hygienické stanici Středočeského kraje se sídlem v Praze doručena projektová dokumentace akce „Rekonstrukce nástupišť a zřízení bezbariérových přístupů v železniční stanici Poříčany“ – zpracovaná SUDOP Praha a.s., projektové středisko Plzeň, Husova 71, Plzeň v září 2016.

Jedná se o železniční trať 011 Praha – Česká Třebová, km 370,500-371,563, trať je zařazena do evropského železničního systému – 1. tranzitní koridor a rozděluje obec Poříčany na severní a jižní část. V obci žije cca 1200 obyvatel. Plocha železniční stanice je poměrně rozlehlá, ohraničená většinou protihlukovými stěnami. Trať je elektrifikovaná, v úseku Kolín- Poříčany dvoukolejná, v úseku Poříčany- Praha tříkolejná. Ve stanici je připojena jednokolejná trať 060 Poříčany – Nymburk.

Účelem stavby je zajištění bezbariérového přístupu na všechna 4 nástupiště ze strany výpravní budovy a také ze severní části nádraží, kde v současné době není přístup žádný. Stavba zahrnuje úpravy kolejíště a trakčního vedení včetně sdělovacího zařízení, osazení 4 výtahů, rekonstrukci nástupišť, prodloužení stávajícího podchodu, napojení odvodnění, realizaci přístupových chodníků, rekonstrukci zastřešení nástupišť, osvětlení, osazení mobiliáře a nový orientační systém. Úpravy se tedy týkají jak stavebních objektů, tak technologie. Z podchodu bude vybudován přístup ke všem nástupišťům po schodech nebo výtahem. Nové výtahy budou pro 12-14 osob. Podchod bude prodloužen pod kolejí č. 8, kde bude vyústěn schodištěm a rampou ke křižovatce ulic Českobrodská a Nad Váhou. Nástupiště č. 1 u koleje č.5 bude plnit účel bezbariérového přístupu rampou z přednádražního prostoru u výtahu do podchodu. Délky nástupišť 2,3 a 4 odpovídají nejdelším provozovaným vlakům. Stavba bude prováděna za provozu po dobu přibližně 1 roku tak, aby omezení pro cestující byla minimalizována.

Součástí PD je hluková studie (pro stavební činnosti) - zpracovatel Libor Brož, REVITA Engineering, Havlíčkova 26, 412 01 Litoměřice, ze srpna 2016. Po dobu stavby bude železnice běžně provozována s omezením rychlosti ve stanici na 50 km/hod. Pro transport sutí a stavebního materiálu budou používány nízkostěnné vagóny, nákladní auta pouze výjimečně. Vjezd dopravy a zařízení staveniště budou mimo obytnou zástavbu. V době noční nebude stavba prováděna – výjimečně transport materiálu. Hodnocen byl hluk způsobený především hloubením výtahových šachet u stávajícího podchodu, rekonstrukce železničního svršku a spodku, demolice a betonování nástupišť. Výpočet byl proveden pro 6 referenčních bodů – 3 body na každé straně (nejblíže bod 1 a 5) – 1- Českobrodská č.p. 376, 2- Českobrodská č.p. 472, 3- V Průhonu č.p. 67, 4- Nádražní č.p. 146, 5- Nádražní č.p.- 89 a 6- Lipová č.p. 363. Zkráceným měřením a přepočtem byl zjištěn stávající stav, který je v severní části ovlivněn provozem na silnici II/330 (body 1 -3 – naměřeno 62,4- 63,1 \pm 1,8 dB). Stavební činnost byla rozdělena na přípravné práce a jednotlivé stavební postupy 1-4 s předpokládaným použitím příslušné stavební techniky. Podle výpočtů provedených pomocí programu Brüel & Kjaer 78110 Predictor nezpůsobí hluk ze stavební činnosti v žádném referenčním bodě překročení hygienických limitů daných nařízením vlády č. 272/2011 Sb. v platném znění (nejvyšší hodnota 55,6 dB v bodě č. 5 při budování křížení přes manipulační kolej č. 5).

Projektová dokumentace byla posouzena z hlediska platné legislativy v oblasti ochrany veřejného zdraví.

Hlukovou studii ponechávám v dokumentaci KHS.

Ing. Jana Motýlová

vedoucí odd. hygieny obecné a komunální územního pracoviště Kolín

Rozdělovník:

Adresát + PD

KHS Stč. kraj, ÚP – HOK



974

ČR – Hasičský záchranný sbor Středočeského kraje územní odbor Kolín

Tel.: 950 885 129

Adresa: Polepská 634, 280 02 Kolín

Fax: 950 885 128

E-mail: spisovna.ko@sck.izscr.cz

Ev. č. KO - 1385 - 2/2016/PD

Kolín 29. 9. 2016

Počet listů: 1

Příloha: 1/PD

SUDOP PRAHA a.s.
Olšanská 2643/1a
130 00 Praha

Závazné stanovisko dotčeného orgánu na úseku požární ochrany

(Vyřizuje: por. Ing. Iva Kuchařová, tel.: 950 885 161, e-mail: iva.kucharova@sck.izscr.cz)

Místo stavby	:	Poříčany /k. ú. 725986/ č. parc.
Název stavby	:	Rekonstrukce nástupišť a zřízení bezbariérových přístupů v žst. Poříčany
Stavebník	:	Správa železniční dopravní cesty, státní organizace SŽDC, Dílžďená 1003, 110 00 Praha
Předložená dokumentace	:	Dokumentace ke stavebnímu řízení, vč. PBR z 10/2016
Zpracovatel PBR	:	Ing. Martin Bernas – bez autorizace

Hasičský záchranný sbor Středočeského kraje jako dotčený orgán dle ustanovení § 26 odst. 2 písm. b) a ustanovení § 31 odst. 1 písm. b) zákona č. 133/1985 Sb., o požární ochraně, ve znění pozdějších předpisů (dále jen „zákon o PO“), posoudil výše uvedenou dokumentaci **předloženou dne: 9. 9. 2016** a k této vydává v souladu s ustanovením § 31 odst. 4 zákona o PO a dále dle ustanovení § 149 odst. 1 zákona č. 500/2004 Sb., správního řádu ve znění pozdějších předpisů

souhlasné závazné stanovisko s podmínkami.

Toto stanovisko je vázáno na splnění uvedených podmínek:

Požadujeme trvale označit výtahy dle § 10 vyhlášky 23/2008 Sb. o technických podmínkách požární ochrany staveb, v platném znění, v kabině výtahu a vně na dveřích výtahové šachty (v každé stanici) bezpečnostní tabulkou „Tento výtah neslouží k evakuaci osob“.

Upozorňujeme stavební úřad, že požárně bezpečnostní řešení není zpracováno projektantem - autorizovanou osobou - dle zákona č. 360/1992 Sb., o výkonu povolání autorizovaných architektů a o výkonu povolání autorizovaných inženýrů a techniků činných ve výstavbě, ve znění pozdějších předpisů a ani není opatřeno autorizačním razítkem projektanta, který je oprávněn v rozsahu svého oboru, popřípadě specializace pro kterou mu byla udělena autorizace, vykonávat tyto vybrané a další odborné činnosti dle v.c. zákona č. 360/1992 Sb.

Poučení

V souladu s ustanovením § 46 odst. 3 vyhlášky č. 246/2001 Sb., o stanovení podmínek požární bezpečnosti a výkonu státního požárního dozoru (vyhláška o požární prevenci), ve znění vyhlášky č. 221/2014 Sb. si Hasičský záchranný sbor Středočeského kraje jeden výtisk požárně bezpečnostního řešení ponechává ve své dokumentaci.

K případným změnám proti posouzené projektové dokumentaci je třeba vyžádat si nové závazné stanovisko z hlediska požární ochrany.

Proti obsahu závazného stanoviska nelze podat samostatné odvolání. Odvolání lze podat prostřednictvím správního orgánu, který vydal rozhodnutí ve věci, která je předmětem řízení, a to ve lhůtě stanovené v příslušném rozhodnutí.

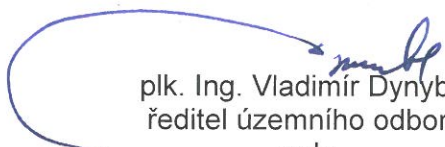
plk. Ing. Vladimír Dynybyl
ředitel územního odboru
rada

Hasičský záchranný sbor Středočeského kraje Jana Palacha 1970 272 01 Kladno 25
--

SU A0042278