

Naše zn. 9476/2024-SŽ-GŘ-O8

ZADÁVACÍ DOKUMENTACE

k nadlimitní sektorové veřejné zakázce na služby zadávané v otevřeném řízení podle § 56 zákona č. 134/2016 Sb., o zadávání veřejných zakázek, ve znění pozdějších předpisů (dále jen „ZZVZ“), s názvem

„Enterprise architektura“

(dále jen „Zadávací dokumentace“ a/nebo „ZD“)

Identifikační údaje Zadavatele a osoby zastupující Zadavatele:

Název: Správa železnic, státní organizace

Sídlo: Dlážděná 1003/7, Praha 1 – Nové Město, PSČ 110 00

IČO: 709 94 234

DIČ: CZ 70994234

Zapsaný v obchodním rejstříku vedeném Městským soudem v Praze oddíl A, vložce 48384

Zastoupen: Bc. Jiřím Svobodou, MBA, generálním ředitelem

Profil Zadavatele: <https://zakazky.spravazeleznic.cz/>

1. Informace o osobě, která zpracovala část Zadávací dokumentace

Na zpracování Zadávací dokumentace se nepodílela osoba odlišná od Zadavatele.

2. Informace o předběžné tržní konzultaci:

Zadávací dokumentace neobsahuje informace, které by byly výsledkem předběžné tržní konzultace.

3. Druh veřejné zakázky a zadávacího řízení:

- 3.1. Hlavní předmět veřejné zakázky ve smyslu § 15 ZZVZ odpovídá veřejné zakázce na služby.
- 3.2. Zadavatel uzavírá rámcovou dohodu a dílčí veřejné zakázky na základě této rámcové dohody zadané v souvislosti s výkonem své relevantní činnosti ve smyslu § 153 odst. 1. písm. f) ZZVZ. Jedná se proto o sektorovou veřejnou zakázku.
- 3.3. Zadávací řízení na uzavření rámcové dohody odpovídá dle § 131 odst. 2 ZZVZ zadávacímu řízení na nadlimitní sektorovou veřejnou zakázku na služby zadávané v **otevřeném řízení**

Správa železnic, státní organizace
zapsána v obchodním rejstříku vedeném Městským
soudem v Praze, spisová značka A 48384

Sídlo: Dlážděná 1003/7, 110 00 Praha 1
IČ: 709 94 234 DIČ: CZ 709 94 234
www.spravazeleznic.cz

ve smyslu § 3 písm. b) ZZVZ (dále jen „**zadávací řízení**“ nebo „**veřejná zakázka**“).

4. Účel a předmět veřejné zakázky/zadávacího řízení:

- 4.1. Účelem veřejné zakázky je zvýšení úrovně řízení IS/ICT ve Správě železnic prostřednictvím specializovaných odborníků s cílem implementovat klíčové dovednosti a znalosti do interního týmu Správy železnic.
- 4.2. **Předmětem zadávacího řízení je uzavření rámcové dohody.** Rámcovou dohodu uzavře zadavatel s jedním dodavatelem. Předmětem veřejných zakázek zadávaných na základě uzavřené rámcové dohody (dále jen „dílčí zakázky“) je poskytnutí odborných kapacit pro přípravu, podporu a supervizi nadcházejících IT projektů v oblasti strategického budování IT, rozvoje strategie IS/ICT, přípravu interních projektů a pro podporu interního SW vývoje.
- 4.3. Podrobné vymezení předmětu veřejné zakázky je uvedeno v přílohách této Zadávací dokumentace.
- 4.4. Klasifikace předmětu veřejné zakázky (CPV) :
 - Kód CPV: 72222000-7 | Informační systémy nebo technologické strategické revize a plánování
 - Kód CPV: 72226000-5 | Poradenské služby v oblasti testování akceptace systémů programového vybavení
 - Kód CPV: 72243000-0 | Programování
- 4.5. Dílčí veřejné zakázky budou zadávány bez obnovení soutěže.

5. Předpokládaná hodnota

- 5.1. Předpokládaná hodnota veřejné zakázky činí 20 000 000 Kč bez DPH. Zadavatel stanovil předpokládanou hodnotu jako **maximální, nepřekročitelnou** a zahrnující veškeré náklady spojené s plněním předmětu veřejné zakázky.
- 5.2. Podání nabídky s nabídkovou cenou v korunách českých bez DPH za předmět této veřejné zakázky vyšší, než je maximální předpokládaná hodnota předmětu této veřejné zakázky bude Zadavatelem posouzeno jako nesplnění zadávacích podmínek a bude mít za následek vyloučení účastníka ze zadávacího řízení.

6. Doba plnění a místo plnění veřejné zakázky, prohlídka místa plnění:

- 6.1. Doba plnění veřejné zakázky
 - 6.1.1. Termín zahájení plnění: od nabytí účinnosti Rámcové dohody
 - 6.1.2. Termín ukončení plnění: do 4 let od nabytí účinnosti Rámcové dohody nebo vyčerpáním finančního limitu ve výši 20 000 000 Kč bez DPH podle toho, která z těchto skutečností nastane dříve.
- 6.2. Místo plnění veřejné zakázky

Plnění veřejné zakázky bude probíhat v sídle Zadavatele: Dlážďená 1003/7, 110 00 Praha 1 a v případě potřeby v dalších organizačních jednotkách na území ČR.
- 6.3. Prohlídka místa plnění

Zadavatel neprovádí prohlídku místa plnění ve smyslu ustanovení § 97 ZZVZ, neboť její uskutečnění není pro účely průběhu zadávacího řízení či plnění veřejné zakázky nezbytné.

7. Sociálně a environmentálně odpovědné zadávání, inovace

- 7.1. Zadavatel při vytváření zadávacích podmínek, včetně pravidel pro hodnocení nabídek, a výběru dodavatele, postupoval tak, aby v co nejvyšší možné míře naplnil zásady sociálně

odpovědného zadávání, environmentálně odpovědného zadávání a inovací tak jak jsou definovány v § 28 odst. 1 písm. p) až r) ZZVZ (dále jen „**odpovědné zadávání**“). Vzhledem k tomu, že jednotlivé postupy odpovědného zadávání nebyly v ZZVZ ani v jiném zákoně taxativně vymezeny a současně je odpovědné zadávání stále se velmi dynamicky vyvíjejícím institutem veřejného zadávání, zadavatel při vytváření podmínek zvažoval použití zejména těch prvků odpovědného zadávání, které byly v době vytváření zadávacích podmínek jednoznačně vymezené a vymahatelné, a současně byla u nich vysoká míra jistoty, že zadavatel jejich aplikací neporuší ostatní zásady uvedené v § 6 ZZVZ a také principy 3E vyplývající ze zákona č. 320/2011 Sb. o finanční kontrole ve veřejné správě.

7.2. Zadavatel aplikuje v zadávacím řízení níže uvedené prvky odpovědného zadávání.

7.2.1. Snížení administrativní náročnosti při zpracování nabídky

Zadavatel v rámci zásady sociálně odpovědného zadávání za účelem usnadnění přístupu k plnění veřejné zakázky, případně její části, malým a středním podnikům minimalizuje administrativní náročnost při podání nabídky možností využití vzorových formulářů a čestných prohlášení, které jsou součástí zadávací dokumentace k této veřejné zakázce.

7.3. Použití jiných prvků odpovědného zadávání, které byly zadavateli známy při vytváření této zadávací dokumentace, není vzhledem k povaze a smyslu zakázky možné z těchto důvodů:

7.3.1. V oblasti environmentálního odpovědného zadávání zadavatel neshledal potřebu použití dílčích aspektů odpovědného zadávání v důsledku marginálních dopadů činností, které jsou předmětem této veřejné zakázky, na životní prostředí.

7.3.2. V oblasti sociálně odpovědného zadávání zadavatel neshledal použití dalších dílčích aspektů odpovědného zadávání, ve smyslu vytváření pracovních příležitostí pro rekvalifikaci, zvýšení kvalifikace, zaměstnávání znevýhodněných osob apod., a to zejména s ohledem na předmět plnění této veřejné zakázky, kterým je vysoce specifická služba s vysokou cenou práce, kterou může poskytovat jen úzký okruh dodavatelů bez typicky rizikových činností souvisejících s porušováním pracovních předpisů a dalších mezinárodních úmluv o lidských právech, sociálních či pracovních právech.

7.3.3. V oblasti inovací zadavatel nestanovil dílčí kritéria odpovědného zadávání s ohledem na předmět veřejné zakázky, vysoce kvalifikovanou činnost využívající aktuálně dostupné technologie v oblasti využívání a podpory programového vybavení.

8. Požadavky Zadavatele na kvalifikaci dodavatelů

8.1. Zadavatel požaduje dle § 73 ZZVZ po účastnících zadávacího řízení předložení dokladů a informací k prokázání splnění podmínek kvalifikace.

8.2. Kritéria kvalifikace

Zadavatel požaduje, aby dodavatelé prokázali následující:

- a) svou základní způsobilost dle § 74 a § 75 ZZVZ;
- b) svou profesní způsobilost dle § 77 ZZVZ;
- c) svou ekonomickou kvalifikaci dle § 78 ZZVZ;
- d) svou technickou kvalifikaci dle § 79 ZZVZ;

8.3. Forma prokazování splnění kvalifikace

8.3.1. Dodavatel prokáže splnění kvalifikace ve všech případech příslušnými doklady.

8.3.2. Za účelem prokázání kvalifikace Zadavatel přednostně vyžaduje doklady evidované v systému, který identifikuje doklady k prokázání splnění kvalifikace (systém e-Certis).

8.3.3. Zadavatel vylučuje možnost, aby dodavatelé pro účely podání nabídky požadované doklady o kvalifikaci dle čl. 8 této ZD nahradili písemným čestným prohlášením dle § 86 ZZVZ. Tím není dotčen bod 8.3.10 ZD.

- 8.3.4. Dodavatel může nahradit požadované doklady jednotným evropským osvědčením pro veřejné zakázky ve smyslu § 87 ZZVZ. Vzor jednotného evropského osvědčení je stanoven prováděcím nařízením Komise (EU) 2016/7 ze dne 5. ledna 2016, kterým se zavádí standardní formulář jednotného evropského osvědčení pro veřejné zakázky (dostupný např. na internetové adrese: <https://eur-lex.europa.eu/legal-content/CS/TXT/PDF/?uri=CELEX:32016R0007&from=cs>).
- 8.3.5. Dodavatel není povinen předložit Zadavateli doklady osvědčující skutečnosti obsažené v jednotném evropském osvědčení pro veřejné zakázky, pokud Zadavateli sdělí, ve kterém jiném zadávacím řízení mu je již předložil.
- 8.3.6. Povinnost předložit doklad může dodavatel splnit odkazem na odpovídající informace vedené v informačním systému veřejné správy ve smyslu *zákona č. 365/2000 Sb., o informačních systémech veřejné správy* nebo v obdobném systému vedeném v jiném členském státu, který umožňuje neomezený dálkový přístup. Takový odkaz musí obsahovat internetovou adresu a údaje pro přihlášení a vyhledání požadované informace, jsou-li takové údaje nezbytné. V ČR jde zejména o výpis z obchodního rejstříku, výpis z veřejné části živnostenského rejstříku nebo výpis ze seznamu kvalifikovaných dodavatelů.
- 8.3.7. Dodavatel předkládá doklady prokazující splnění kvalifikace ve formě prosté kopie. Tímto není dotčeno oprávnění Zadavatele dle bodu 22.2.2 ZD a právo požadovat předložení originálu nebo úředně ověřené kopie dokladu postupem dle § 46 odst. 1 ZZVZ.
- 8.3.8. Doklady prokazující základní způsobilost podle § 74 ZZVZ musí prokazovat splnění požadovaného kritéria způsobilosti nejpozději v době 3 měsíců přede dnem zahájení zadávacího řízení.
- 8.3.9. V případech, kdy Zadavatel v rámci prokázání splnění kvalifikace požaduje předložení čestného prohlášení dodavatele, musí takové čestné prohlášení obsahovat Zadavatelem požadované údaje.
- 8.3.10. Pokud ZZVZ nebo Zadavatel požaduje předložení dokladu podle právního řádu České republiky, může dodavatel předložit obdobný doklad podle právního řádu státu, ve kterém se tento doklad vydává. Doklad, který je vyhotoven v jiném jazyce, než který Zadavatel určil pro podání nabídky, se předkládá s překladem do jazyka určeného Zadavatelem pro podání nabídky. Není-li v zadávacích podmínkách výslovně stanoveno jinak, platí, že Zadavatel určil pro podání nabídky český jazyk. Bude-li mít Zadavatel pochybnosti o správnosti předkladu, je oprávněn si vyžádat předložení úředně ověřeného překladu dokladu tlumočnickem zapsaným do seznamu znalců a tlumočnicků podle zákona č. 36/1997 Sb., o znalcích a tlumočnících, ve znění pozdějších předpisů. Doklad v českém nebo slovenském jazyce a doklad o vzdělání v latinském jazyce se předkládají bez překladu; Zadavatel může povinnost předložit překlad prominout i u jiných dokladů. Pokud se podle příslušného právního řádu požadovaný doklad nevydává, může být nahrazen písemným čestným prohlášením.

8.4. Prokázání kvalifikace prostřednictvím jiných osob dle § 83 ZZVZ

- 8.4.1. Dodavatel může ekonomickou kvalifikaci, technickou kvalifikaci nebo profesní způsobilost s výjimkou kritéria podle § 77 odst. 1 ZZVZ prokázat prostřednictvím jiných osob. Dodavatel je v takovém případě povinen Zadavateli předložit:
- a) doklady prokazující splnění profesní způsobilosti podle § 77 odst. 1 ZZVZ jinou osobou,
 - b) doklady prokazující splnění chybějící části kvalifikace prostřednictvím jiné osoby,
 - c) doklady o splnění základní způsobilosti podle § 74 ZZVZ jinou osobou a
 - d) smlouvu nebo jinou osobou podepsané potvrzení o její existenci, jejímž obsahem je závazek jiné osoby k poskytnutí plnění určeného k plnění veřejné zakázky nebo k poskytnutí věcí nebo práv, s nimiž bude dodavatel oprávněn disponovat při plnění

veřejné zakázky, a to alespoň v rozsahu, v jakém jiná osoba prokázala kvalifikaci za dodavatele.

- 8.4.2. Nejedná-li se o situaci dle bodu 8.4.3 ZD, má se za to, že požadavek podle písm. d) je splněn, pokud z obsahu smlouvy nebo potvrzení o její existenci podle písm. d) vyplývá závazek jiné osoby plnit veřejnou zakázku společně a nerozdílně s dodavatelem.
- 8.4.3. Prokazuje-li dodavatel prostřednictvím jiné osoby kvalifikaci a předkládá doklady podle § 79 odst. 2 písm. a), b) nebo d) ZZVZ vztahující se k takové osobě, musí ze smlouvy nebo potvrzení o její existenci podle písm. d) vyplývat závazek, že jiná osoba bude vykonávat služby, ke kterým se prokazované kritérium kvalifikace vztahuje.
- 8.4.4. Dodavatelé a jiné osoby prokazují (mohou prokázat) kvalifikaci společně.
- 8.4.5. Dodavatel a jiná osoba, jejímž prostřednictvím dodavatel prokazuje ekonomickou kvalifikaci podle § 78 ZZVZ nesou společnou a nerozdílnou odpovědnost za plnění veřejné zakázky.
- 8.4.6. Zadavatel upozorňuje, že povinnost doložit veškeré doklady uvedené výše v tomto článku platí i v případě, kdy je část kvalifikace prokazována poddodavatelem poddodavatele (pod-poddodavatelem).

8.5. Prokazování kvalifikace v případě společné účasti dodavatelů dle § 82 ZZVZ

- 8.5.1. V případě společné účasti dodavatelů prokazuje základní způsobilost dle § 74 a § 75 ZZVZ a profesní způsobilost podle § 77 odst. 1 ZZVZ každý dodavatel samostatně.

8.6. Prokazování kvalifikace získané v zahraničí dle § 81 ZZVZ

- 8.6.1. V případě, že byla kvalifikace získána v zahraničí, prokazuje se doklady vydanými podle právního řádu země, ve které byla získána, a to v rozsahu požadovaném Zadavatelem.
- 8.6.2. Potvrzení pro daňové nedoplatky zahraničních dodavatelů v ČR vydává Finanční úřad pro Prahu 1 a potvrzení pro nedoplatky zahraničních dodavatelů v ČR na pojistném a na penále na sociální zabezpečení a příspěvku na státní politiku zaměstnanosti vydává Pražská správa sociálního zabezpečení.

8.7. Změny kvalifikace účastníka zadávacího řízení dle § 88 ZZVZ

- 8.7.1. Pokud po předložení dokladů nebo prohlášení o kvalifikaci dojde v průběhu zadávacího řízení ke změně kvalifikace účastníka zadávacího řízení, je účastník zadávacího řízení povinen tuto změnu Zadavateli do 5 pracovních dnů oznámit a do 10 pracovních dnů od oznámení této změny předložit nové doklady nebo prohlášení ke kvalifikaci. Zadavatel může tyto lhůty prodloužit nebo prominout jejich zmeškání. Povinnost podle věty první účastníku zadávacího řízení nevzniká, pokud je kvalifikace změněna takovým způsobem, že:
 - a) podmínky kvalifikace jsou nadále splněny,
 - b) nedošlo k ovlivnění kritérií hodnocení nabídek.
- 8.7.2. Zadavatel může vyloučit účastníka zadávacího řízení, pokud prokáže, že účastník nesplnil shora uvedenou povinnost.

8.8. Výpis ze seznamu kvalifikovaných dodavatelů dle § 228 ZZVZ

- 8.8.1. Předložení dokladu o zapsání dodavatele do seznamu kvalifikovaných dodavatelů vedeného Ministerstvem pro místní rozvoj dle § 226 až § 232 ZZVZ nahrazuje v souladu s § 228 ZZVZ doklad prokazující profesní způsobilost podle § 77 ZZVZ v tom rozsahu, v jakém údaje ve výpisu ze seznamu kvalifikovaných dodavatelů prokazují splnění kritérií profesní způsobilosti, a základní způsobilost podle § 74 ZZVZ v plném rozsahu. Výpis ze seznamu kvalifikovaných dodavatelů nesmí být k poslednímu dni, ke kterému má být prokázána základní způsobilost nebo profesní způsobilost, starší než tři měsíce.

8.9. Předložení certifikátu dle § 234 ZZVZ

- 8.9.1. Platným certifikátem vydaným v rámci schváleného systému certifikovaných dodavatelů lze podle § 234 ZZVZ prokázat kvalifikaci v zadávacím řízení. Má se za to, že dodavatel je kvalifikovaný v rozsahu uvedeném na certifikátu.

8.10. Důsledek nesplnění kvalifikace

- 8.10.1. Dodavatel, který nesplní kvalifikaci v rozsahu požadovaném ZZVZ a touto zadávací dokumentací, může být Zadavatelem z účasti v zadávacím řízení vyloučen. Vybraný dodavatel, který nesplní kvalifikaci v rozsahu požadovaném ZZVZ a touto zadávací dokumentací, bude Zadavatelem z účasti v zadávacím řízení vyloučen.

9. Základní způsobilost dle § 74 a § 75 ZZVZ

- 9.1. Zadavatel v souladu s ustanovením § 73 ZZVZ požaduje prokázání základní způsobilosti podle § 74 ZZVZ následujícím způsobem:

- a) Způsobilým není dodavatel, který byl v zemi svého sídla v posledních 5 letech před zahájením zadávacího řízení pravomocně odsouzen pro trestný čin uvedený v příloze č. 3 ZZVZ nebo obdobný trestný čin podle právního řádu země sídla dodavatele; k zhlazeným odsouzením se nepřihlíží.

Dodavatel prokazuje splnění podmínek základní způsobilosti v tomto kritériu ve vztahu k České republice předložením **výpisu z evidence Rejstříku trestů**.

- b) Způsobilým není dodavatel, který má v České republice nebo v zemi svého sídla v evidenci daní zachycen splatný daňový nedoplatek.

Dodavatel prokazuje splnění podmínek základní způsobilosti v tomto kritériu ve vztahu k České republice a k zemi svého sídla předložením **potvrzení příslušného finančního úřadu a písemného čestného prohlášení ve vztahu ke spotřební dani**.

- c) Způsobilým není dodavatel, který má v České republice nebo v zemi svého sídla splatný nedoplatek na pojistném nebo na penále na veřejné zdravotní pojištění.

Dodavatel prokazuje splnění podmínek základní způsobilosti v tomto kritériu ve vztahu k České republice a k zemi svého sídla předložením **písemného čestného prohlášení**. K prokázání uvedeného kritéria je dodavatel oprávněn využít vzor čestného prohlášení uvedeného jako Příloha č. 2 této Zadávací dokumentace.

- d) Způsobilým není dodavatel, který má v České republice nebo v zemi svého sídla splatný nedoplatek na pojistném nebo na penále na sociální zabezpečení a příspěvku na státní politiku zaměstnanosti.

Dodavatel prokazuje splnění podmínek základní způsobilosti v tomto kritériu ve vztahu k České republice a k zemi svého sídla **předložením potvrzení příslušné okresní správy sociálního zabezpečení**.

- e) Způsobilým není dodavatel, který je v likvidaci, proti němuž bylo vydáno rozhodnutí o úpadku, vůči němuž byla nařízena nucená správa podle jiného právního předpisu nebo v obdobné situaci podle právního řádu země sídla dodavatele.

Dodavatel prokazuje splnění podmínek základní způsobilosti v tomto kritériu ve vztahu k České republice předložením **výpisu z obchodního rejstříku, nebo předložením písemného čestného prohlášení v případě, že není v obchodním rejstříku zapsán**. V případě, že dodavatel není zapsán v obchodním rejstříku, je k prokázání uvedeného kritéria oprávněn využít vzor čestného prohlášení uvedeného jako Příloha č. 2 Zadávací dokumentace.

- 9.2. Je-li dodavatelem právnická osoba, musí podmínku uvedenou v odstavci 9.1 písm. a) splňovat tato právnická osoba a zároveň každý člen statutárního orgánu. Je-li členem statutárního orgánu dodavatele právnická osoba, musí podmínku uvedenou shora pod písm. a) splňovat:

- a) tato právnická osoba,

- b) každý člen statutárního orgánu této právnické osoby a
 - c) osoba zastupující tuto právnickou osobu v statutárním orgánu dodavatele.
- 9.3. Účastní-li se zadávacího řízení pobočka závodu:
- 9.3.1. zahraniční právnické osoby, musí podmínku uvedenou v odstavci 9.1 písm. a) splňovat tato právnická osoba a vedoucí pobočky závodu
 - 9.3.2. české právnické osoby, musí podmínku uvedenou shora pod písm. a) splňovat:
 - a) tato právnická osoba,
 - b) každý člen statutárního orgánu této právnické osoby a
 - c) osoba zastupující tuto právnickou osobu v statutárním orgánu dodavatele
 - d) vedoucí pobočky závodu.
- 9.4. Zadavatel nemusí ve smyslu § 75 odst. 2 ZZVZ uplatnit důvod pro vyloučení účastníka zadávacího řízení, i když nesplnil podmínky základní způsobilosti, pokud:
- a) by vyloučení účastníka znemožnilo zadání veřejné zakázky v tomto zadávacím řízení a
 - b) naléhavý veřejný zájem, zejména veřejné zdraví nebo ochrana životního prostředí, vyžaduje plnění veřejné zakázky.
- 9.5. Účastník zadávacího řízení může v souladu s § 76 ZZVZ prokázat, že i přes nesplnění základní způsobilosti podle § 74 ZZVZ nebo naplnění důvodu nezpůsobilosti podle § 48 odst. 5 a 6 ZZVZ obnovil svou způsobilost k účasti v zadávacím řízení, pokud v průběhu zadávacího řízení Zadavateli doloží, že přijal dostatečná nápravná opatření. To neplatí po dobu, na kterou byl účastník zadávacího řízení pravomocně odsouzen k zákazu plnění veřejných zakázek nebo účasti v koncesním řízení.
- 9.6. Pokud Zadavatel dospěje k závěru, že způsobilost účastníka zadávacího řízení byla obnovena, ze zadávacího řízení jej nevyloučí nebo předchází vyloučení účastníka zadávacího řízení zruší.

10. Profesní způsobilost dle § 77 ZZVZ

- 10.1. Zadavatel v souladu s ustanovením § 73 ZZVZ požaduje prokázání profesní způsobilosti dle § 77 ZZVZ následujícím způsobem:
- 10.1.1. Dodavatel prokazuje splnění profesní způsobilosti dle § 77 odst. 1 ZZVZ ve vztahu k České republice předložením výpisu z obchodního rejstříku nebo jiné obdobné evidence, pokud jiný právní předpis zápis do takové evidence vyžaduje.

Dodavatel prokazuje splnění tohoto kritéria profesní způsobilosti předložením **výpisu z obchodního rejstříku či jiné obdobné evidence.**
 - 10.2. Doklady k prokázání profesní způsobilosti dodavatel nemusí předložit, pokud právní předpisy v zemi jeho sídla obdobnou profesní způsobilost nevyžadují.

11. Ekonomická kvalifikace dle § 78 ZZVZ

- 11.1. Zadavatel požaduje, aby minimální obrát dodavatele dosahoval za každé ze 3 bezprostředně předcházejících účetních období minimální úrovně 20 000 000 Kč.
- 11.2. Jestliže dodavatel vznikl později, postačí, předloží-li údaj o svém obrátu v požadované výši za všechna účetní období od svého vzniku.
- 11.3. Dodavatel prokazuje splnění tohoto kritéria ekonomické kvalifikace předložením **výkazu zisku a ztrát dodavatele nebo obdobného dokladu podle právního řádu země sídla dodavatele a rovněž předložením čestného prohlášení obsahujícího rozhodné údaje dle vzoru v příloze č. 3 Zadávací dokumentace.**

- 11.4. V případě, že dodavatel prokazuje ekonomickou kvalifikaci podle § 78 ZZVZ prostřednictvím jiné osoby ve smyslu § 83 ZZVZ, požaduje Zadavatel, aby dodavatel a jiná osoba nesli společnou a nerozdílnou odpovědnost za plnění veřejné zakázky. V takovém případě dodavatel v nabídce doloží doklad o příslušném závazku, tj. společné a nerozdílné odpovědnosti za plnění veřejné zakázky.

12. Technická kvalifikace dle § 79 ZZVZ

12.1. Seznam významných zakázek

- 12.1.1.K prokázání kritéria technické kvalifikace požaduje Zadavatel doložení **Seznamu významných zakázek poskytnutých za posledních 5 let před zahájením zadávacího řízení.**

Ze seznamu významných zakázek musí vyplývat alespoň následující údaje:

- a) název objednatele,
- b) předmět plnění významné zakázky,
- c) doba realizace významné zakázky,
- d) finanční objem významné zakázky, je-li dále požadován,¹
- e) kontaktní osoba objednatele, u které bude možné realizaci významné zakázky ověřit, vč. kontaktního e-mailu a telefonu.

Za účelem zpracování seznamu významných zakázek je dodavatel oprávněn využít dokument Příloha č. 4 této Zadávací dokumentace.

- 12.1.2. Ze seznamu významných zakázek musí vyplývat, že dodavatel v uvedeném období realizoval minimálně:

- a) 1 významnou zakázku**, jejíž předmětem bylo ICT poradenství a projektové řízení, v objemu min. 5 000 000 Kč bez DPH za významnou **zakázku**, a
- b) 2 významné zakázky**, jejichž předmětem jsou služby v oblasti vývoje .NET, kde předmětem dodávky byla příprava, implementace, testování a nasazení do ostrého provozu ICT systému, v objemu min. 5 000 000 Kč bez DPH za každou významnou **zakázku**, a
- c) 2 významné zakázky**, jejichž předmětem jsou služby v oblasti ICT poradenství, softwarového vývoje, nebo technologické podpory, v objemu min. 5 000 000 Kč bez DPH za každou významnou **zakázku**.

- 12.1.3. V případě, že jedna dodavatelem realizovaná významná zakázka splňuje parametry více druhů shora požadovaných významných zakázek, lze jejím prostřednictvím prokázat splnění požadavku Zadavatele na realizaci těchto více druhů významných zakázek současně, minimální počet významných služeb musí být vždy alespoň 4.

- 12.1.4. Doba „za posledních 5 let před zahájením zadávacího řízení“ se pro účely tohoto zadávacího řízení považuje za splněnou, pokud významná zakázka byla v průběhu této doby dokončena alespoň v rozsahu odpovídajícímu požadavkům Zadavatele uvedeným výše. Významná zakázka může být uznána výhradně tehdy, pokud subjekt dokládající poskytnutí příslušné významné zakázky v jejím rámci realizoval činnosti relevantní z hlediska požadavků uplatněných Zadavatelem, přičemž tyto relevantní činnosti nebyly realizovány (ukončeny) dříve, než v posledních 5 letech před zahájením zadávacího řízení veřejné zakázky. Doba „za posledních 5 let před zahájením zadávacího řízení“ se považuje za splněnou i v případě, že se jedná o významné zakázky, které probíhaly i po

¹ V případě, že je pracováno s jakoukoli finanční hodnotou v zahraniční měně, pak se pro účely přepočtu na Kč použije kurz stanovený ČNB ke dni lhůty pro podání nabídek této veřejné zakázky. Uvedené pravidlo se použije jak pro účely veškeré kvalifikace, tak hodnocení.

zahájení zadávacího řízení, nebo pokud stále probíhají, za předpokladu splnění výše uvedených parametrů ke dni konce lhůty pro prokázání kvalifikace (tj. řádné dokončení příslušné části významné zakázky, která naplňuje požadavky Zadavatele na významné zakázky). V případě, že část požadovaných činností byla dokončena před uplynutím 5 let před zahájením zadávacího řízení, postačí, aby ve stanovené době byla dokončena alespoň časově poslední z požadovaných činností.² Z předložených údajů a dokladů vztahujících se k příslušné významné zakázce musí být zcela jednoznačně zřejmé, jaké činnosti, v jakém rozsahu a v jakém časovém období příslušný subjekt při plnění příslušné zakázky realizoval.

12.2. Seznam techniků nebo technických útvarů, kteří se budou podílet na plnění veřejné zakázky (bez ohledu na to, zda jde o zaměstnance dodavatele nebo osoby v jiném vztahu k dodavateli) a osvědčení o vzdělání a odborné kvalifikaci těchto osob (realizační tým)

12.2.1. K prokázání kritéria technické kvalifikace požaduje Zadavatel doložit **jmenný seznam členů realizačního týmu, jehož vzor je přílohou č. 11** Zadávací dokumentace a dále ve vztahu ke každému členovi realizačního týmu:

- a) doložit vyplněnou přílohu č. 1 přílohy č. 11 této Zadávací dokumentace, z níž bude vyplývat splnění požadavků Zadavatele (je-li požadována referenční zkušenost^{3, 4}, uvede dodavatel rovněž údaje, z nichž bude ověřitelné splnění požadavku, včetně kontaktních údajů na objednatele příslušné referenční zakázky),
- b) sdělit údaje o tom, zda je člen realizačního týmu v pracovněprávním či jiném vztahu k dodavateli (v takovém případě uvede v jakém),
- c) předložit doklady, z nichž bude vyplývat splnění požadavků Zadavatele na vzdělání či odbornou způsobilost, je-li požadováno (vysokoškolský diplom, autorizace, osvědčení, certifikát, apod.).

12.2.2. Členové realizačního týmu budou odpovědní za činnosti, které bude dodavatel provádět v průběhu realizace veřejné zakázky. Každá osoba v realizačním týmu může zastávat právě jednu pozici. Dodavatel předloží doklady o odborné kvalifikaci pro členy realizačního týmu na níže uvedených pozicích, kteří splňují dále uvedené požadavky:

- a) ICT konzultant (min. 1 osoba)

základní okruhy činností této pozice jsou zejména analýza požadavků, strategické plánování, návrh systémů, implementace a integrace, rizikový management.

- minimálně 3 roky praxe v oblasti ICT poradenství,
- zkušenost minimálně se 3 projekty zahrnujícími ICT poradenství na pozici⁵ odpovídající výše uvedené pozici, hodnota každého projektu musela činit minimálně 500 000 Kč bez DPH
- držitel platného certifikátu ITIL Foundation, anebo certifikátu vyššího či certifikátu ekvivalentního požadovanému
- znalost českého nebo slovenského jazyka na úrovni C2 (dle Společného evropského referenčního rámce), Zadavatel považuje daný požadavek za

² Např. v případě, že hypotetická reference ke splnění 12.1.2 písm.) ZD měla dokončenou implementaci a testování 5 let a šest měsíců před zahájením zadávacího řízení, avšak nasazení do ostrého provozu proběhlo 4 roky a osm měsíců před zahájením zadávacího řízení. Požadavek na dobu realizace významné služby je splněn.

³ Je-li požadována zkušenost ve vztahu k členovi realizačního týmu, je tím myšlena zkušenost v roli stejné či obdobné požadované pozice, neplyne-li z textu zadávacích podmínek něco jiného

⁴ Je-li požadován projekt, tento projekt musí být dokončen, jedná-li se o opakovanou službu, platí, že služba(projekt) se považuje za provedenou v případě, že byla řádně dokončena v požadovaném rozsahu. V případě, že se jedná o pokračující službu, je nezbytné, aby služba byla poskytována alespoň v požadovaném rozsahu (včetně hodnoty plnění) po dobu 12 po sobě jdoucích měsíců, Zadavatel v takové chvíli službu uzná za provedenou, i v případě, že služba je stále poskytována.

⁵ Pojmy role a pozice jsou ve vztahu k členům realizačního týmu synonymní.

splněný v případě, že osoba je rodilým mluvčím v některém z požadovaných jazyků

b) Konzultant ICT strategie (min. 1 osoba)

základní okruhy činností této pozice jsou zejména analýza obchodních požadavků, vytváření ICT strategie, sledování technologických trendů, rozvoj digitální strategie, rizikový management, sledování výkonnosti

- minimálně 5 let praxe v oblasti ICT poradenství
- zkušenost ve výše uvedené roli minimálně se 2 projekty zaměřenými na ICT strategii nebo strategii jednotné ICT infrastruktury, nebo analýzu ICT prostředí, hodnota každého projektu musela činit minimálně 500 000 Kč bez DPH
- držitel platného certifikátu ITIL Foundation, anebo certifikátu vyššího či certifikátu ekvivalentního požadovanému
- znalost českého nebo slovenského jazyka na úrovni C2 (dle Společného evropského referenčního rámce), Zadavatel považuje daný požadavek za splněný v případě, že osoba je rodilým mluvčím v některém z požadovaných jazyků

c) Senior ICT expert (min. 2 osoby)

základní okruhy činností této pozice jsou zejména návrh a vyhodnocování ICT architektury, návrh a implementace bezpečnostních opatření, řízení technických projektů, sledování technologických trendů, komunikace se zúčastněnými stranami, tvorba standardů vývoje, integrace nebo rozvoje sítí nebo správy dat

- minimálně 10 let praxe v oblasti ICT
- zkušenost ve výše uvedené roli minimálně se 3 projekty zaměřenými na ICT strategii nebo strategii jednotné ICT infrastruktury, hodnota každého projektu musela činit minimálně 500 000 Kč bez DPH
- znalost ArchiMate
- držitel platného certifikátu ITIL Foundation, anebo certifikátu vyššího či certifikátu ekvivalentního požadovanému
- držitel platného certifikátu Prince2 Practitioner, anebo certifikátu vyššího či certifikátu ekvivalentního požadovanému
- znalost českého nebo slovenského jazyka na úrovni C2 (dle Společného evropského referenčního rámce), Zadavatel považuje daný požadavek za splněný v případě, že osoba je rodilým mluvčím v některém z požadovaných jazyků

d) ICT specialista – systémový analytik (min. 1 osoba)

základními okruhy činností této pozice jsou zejména analýza požadavků, návrh systémů, modelování procesů, vytváření a aktualizace dokumentace, testování podpora při implementaci

- minimálně 3 roky praxe v oblasti systémových analýz, během kterých byly mapovány ICT systémy a požadavky, analyzován stávající stav a provádění jeho optimalizace formou návrhu budoucího stavu
- zkušenost s minimálně jedním projektem, jehož předmětem byla pokročilá analýza byznys procesů, optimalizací a následná implementace s dopadem do podpůrných nástrojů (aplikací). Hodnota projektu musela činit minimálně 500 000 Kč bez DPH
- znalost UML, a ArchiMate

- znalost českého nebo slovenského jazyka na úrovni C2 (dle Společného evropského referenčního rámce), Zadavatel považuje daný požadavek za splněný v případě, že osoba je roditelým mluvčím v některém z požadovaných jazyků

e) Enterprise architekt (min. 1 osoba)

základní okruhy činností této pozice jsou zejména strategické plánování, analýza podnikové architektury, vytváření podnikových modelů, návrh strategie podnikové architektury, řízení změn a transformace, spolupráce se zúčastněnými stranami, identifikace a hodnocení rizik

- minimálně 5 let praxe na uvedené pozici v oblasti Enterprise architektury
- zkušenost minimálně se 3 projekty v pozici enterprise architekta v oblasti dotýkající se kritické infrastruktury státu⁶, hodnota každého projektu musela činit minimálně 500 000 Kč bez DPH
- znalost ArchiMate
- držitel platného certifikátu TOGAF 9 FOUNDATION, anebo certifikátu vyššího či certifikátu ekvivalentního požadovanému
- znalost českého nebo slovenského jazyka na úrovni C2 (dle Společného evropského referenčního rámce), Zadavatel považuje daný požadavek za splněný v případě, že osoba je roditelým mluvčím v některém z požadovaných jazyků

f) Solution Architekt (min. 1 osoba)

základní okruhy činností této pozice jsou zejména analýza požadavků, návrh technických řešení, vytváření modelů a diagramů, výběr vhodných technologií, spolupráce s vývojovým týmem, testování a validace

- minimálně 5 let praxe na uvedené pozici v oblasti Solution architektury
- zkušenost minimálně se 3 projekty v pozici Solution architekta v oblasti dotýkající se kritické infrastruktury státu, hodnota každého projektu musela činit minimálně 500 000 Kč bez DPH
- znalost ArchiMate
- znalost českého nebo slovenského jazyka na úrovni C2 (dle Společného evropského referenčního rámce), Zadavatel považuje daný požadavek za splněný v případě, že osoba je roditelým mluvčím v některém z požadovaných jazyků

g) Vývojář .NET – junior⁷ (min. 1 osoba)

základní okruhy činností této pozice jsou zejména analýza požadavků, návrh aplikací, programování, testování, tvorba dokumentace

- minimálně 3 roky praxe v oblasti vývoje .NET
- zkušenost ve výše uvedené roli minimálně se 3 projekty na implementaci ICT systému, hodnota každého projektu musela činit minimálně 500 000 Kč bez DPH
- znalost databázové technologie MS SQL
- znalost českého nebo slovenského jazyka na úrovni C2 (dle Společného

⁶ V případě, že zadávací dokumentace hovoří o kritické infrastruktuře státu, je tím myšlena kritická infrastruktura ve smyslu zákona č. 240/2000 Sb., zákona o krizovém řízení definovaná v čl. § 2 písm. g) a h).

⁷ Seniorní zkušenosti lze vždy použít k prokázání zkušeností juniorních

evropského referenčního rámce), Zadavatel považuje daný požadavek za splněný v případě, že osoba je roditelým mluvčím v některém z požadovaných jazyků

h) Vývojář .NET – senior (min. 1 osoba)

základní okruhy činností této pozice jsou zejména vedení týmu, návrh komplexních architektur aplikací, technologická strategie, identifikace a hodnocení rizik v rámci vývoje softwaru

- minimálně 5 let praxe na pozici vedoucího vývoje .NET nebo softwarového architekta
- zkušenost minimálně se 3 projekty na implementaci ICT systému v roli vedoucího vývojáře, hodnota každého projektu musela činit minimálně 500 000 Kč bez DPH
- znalost databázové technologie MS SQL
- znalost ArchiMate
- znalost českého nebo slovenského jazyka na úrovni C2 (dle Společného evropského referenčního rámce), Zadavatel považuje daný požadavek za splněný v případě, že osoba je roditelým mluvčím v některém z požadovaných jazyků

i) Specialista Infrastruktury (min. 1 osoba)

základní okruhy činností této pozice jsou zejména plánování a rozvoj infrastruktury, návrh datových center, návrh ICT infrastruktury

- minimálně 5 let praxe na uvedené pozici v oblasti ICT Infrastruktury
- zkušenost s minimálně 3 projekty v roli specialisty infrastruktury, kde v této roli navrhoval či dohlížel na realizaci datového centra, nebo navrhoval ICT infrastrukturu k informačnímu systému vč. posouzení výpočetních potřeb (sizing), hodnota každého projektu musela činit minimálně 500 000 Kč bez DPH
- znalost českého nebo slovenského jazyka na úrovni C2 (dle Společného evropského referenčního rámce), Zadavatel považuje daný požadavek za splněný v případě, že osoba je roditelým mluvčím v některém z požadovaných jazyků

12.2.3. Předkládané údaje k jednotlivým členům realizačního týmu musí obsahovat detailní a vyčerpávající popis veškerých dokládaných zkušeností, aby na straně Zadavatele nepanovaly pochybnosti o tom, že předmětem referenčních projektů, předkládaných pro účely prokázání kvalifikace, byly skutečně veškeré požadované dílčí činnosti. Dodavatel k uvedenému využije zejména přílohu č. 11 Zadávací dokumentace.

13. Požadavky Zadavatele na způsob zpracování nabídkové ceny:

13.1. Zadavatel požaduje, aby účastník uvedl nabídkovou cenu za plnění předmětu této veřejné zakázky, v české měně (Koruna česká), v členění bez daně z přidané hodnoty (DPH), samostatně příslušná výše DPH a včetně DPH.

13.2. Za účelem výpočtu nabídkové ceny v Kč bez DPH vyplní účastník dokument Příloha č. 5 této Zadávací dokumentace. Za správnost provedení výpočtu nabídkové ceny odpovídá účastník.

13.3. Účastník je povinen vyplnit všechna požadovaná pole v dokumentu Příloha č. 5 této Zadávací dokumentace, která jsou označena k vyplnění dodavatelem (zeleně označená pole).

13.4. Nabídková cena doplněná účastníkem do jednotlivých buněk v dokumentu Příloha č. 5 této

Zadávací dokumentace představuje maximální výši úhrady za 1 MD a modelový nabídkový koš vykazující Zadavatelovy předpoklady požadovaného plnění v průběhu trvání Rámcové dohody. Tato cena je stanovena jako cena „nejvýše přípustná“ za jednotlivé položky. V této ceně musí být zahrnuty veškeré náklady spojené s realizací předmětu veřejné zakázky, resp. dílčích zakázek tj. veškeré náklady související.

- 13.5. Podání nabídkové ceny za nabídkový koš ve smyslu přílohy č. 5 ve výši vyšší než je stanovená předpokládaná hodnota, bude vyhodnoceno jako nedodržení zadávacích podmínek, jež má za následek vyloučení takového dodavatele ze zadávacího řízení.
- 13.6. Celková nabídková cena je cenou za modelový koš, tj. předpokládaný objem plnění v jednotlivých položkách pro účely hodnocení nabídek. V příloze č. 5 této Zadávací dokumentace je pro účely stanovení Celkové nabídkové ceny uveden předpokládaný objem plnění v jednotlivých položkách. Skutečný objem plnění v jednotlivých položkách však bude záležet na potřebách zadavatele, a může se od objemu uvedeného v příloze č. 5 této Zadávací dokumentace lišit.

14. Jiné požadavky Zadavatele na plnění veřejné zakázky:

14.1. Využití poddodavatele

14.1.1. Zadavatel požaduje, aby účastník zadávacího řízení v nabídce:

- a) určil části veřejné zakázky, které hodlá plnit prostřednictvím poddodavatelů, a
- b) předložil seznam poddodavatelů, pokud jsou dodavateli známi a uvedl, kterou část veřejné zakázky bude každý z poddodavatelů plnit.

14.1.2. Seznam poddodavatelů učiní dodavatel přílohou Rámcové dohody.

15. Varianty nabídky

15.1. Zadavatel nepřipouští varianty nabídky.

16. Závazný návrh Rámcové dohody

- 16.1. Dodavatel je povinen využít Závazný návrh Rámcové dohody, který tvoří dokument Příloha č. 7 Zadávací dokumentace.
- 16.2. Dodavatel není oprávněn činit změny či doplnění Závazného návrhu Rámcové dohody, vyjma údajů, u nichž vyplývá z jejich obsahu povinnost doplnění (označené jako „*doplň dodavatel*“ či jiným obdobným způsobem). V případě nabídky podávané společně několika dodavateli je dodavatel oprávněn upravit Závazný návrh Rámcové dohody toliko s ohledem na tuto skutečnost; totéž platí, je-li dodavatelem fyzická osoba.
- 16.3. Dodavatel je povinen Závazný návrh Rámcové dohody doplněný dle výše uvedených pokynů učinit součástí nabídky.

17. Způsob hodnocení nabídek:

17.1. Kritéria hodnocení

- 17.1.1. Hodnotícím kritériem pro výběr nejvýhodnější nabídky v rámci ekonomické výhodnosti nabídek je nejvýhodnější poměr ceny a kvality, a to na základě následujících kritérií a vah, které představují podíl jednotlivých kritérií hodnocení na celkovém hodnocení:

	Dílčí hodnotící kritérium	Váha dílčího hodnotícího kritéria
1.	Výše celkové nabídkové ceny	60%
2.	Kvalita realizačního týmu	40%

- 17.1.2. Nabídka bude hodnocena pomocí bodů na bodové stupnici 0-100, které jsou ke každému

dílčímu kritériu přidělovány podle následujících pravidel:

Výše celkové nabídkové ceny

Výpočet celkové nabídkové ceny proběhne dle níže uvedené tabulky součtem nabídkové ceny za všechny uvedené pozice. Pro každou uvedenou pozici bude vypočtena nabídková cena jako násobek předpokládaného počtu MD (člověkodů) a nabídkové jednotkové sazby. Jako nejvýhodnější bude hodnocena nabídka s nejnižší celkovou nabídkovou cenou bez DPH, již bude přiřazeno 100 bodů. Každé další nabídce s vyšší celkovou nabídkovou cenou potom bude přidělen počet bodů, který odpovídá vzorci:

Počet bodů = $100 \times (\text{výše nejnižší celkové nabídkové ceny} / \text{výše hodnocené celkové nabídkové ceny})$

Takto získaný počet bodů bude vynásoben koeficientem 0,6 (váha hodnotícího kritéria) a následně matematicky zaokrouhlen na dvě desetinná místa.

Pozice	Předpokládaný počet MD*	Cena za 1 MD v Kč bez DPH	Cena celkem za předpokládané množství MD v Kč bez DPH
ICT konzultant	100		
Konzultant ICT strategie	150		
Senior ICT expert 1 a 2	900		
ICT specialista – systémový analytik	200		
Enterprise architekt	400		
Solution Architekt	600		
Vývojář .NET - junior ⁸	200		
Vývojář .NET – senior	100		
Specialista Infrastruktury	400		
Celková cena za celý nabídkový koš jednotlivých rolí a předpokládaného počtu MD⁹	N/A		

Kvalita realizačního týmu

Výpočet bodů za kvalitativní kritérium proběhne udělením bodů pro každého člena realizačního týmu dle pravidel uvedených v tabulce níže. V případě, že bude v realizačním týmu jednu pozici zastávat více osob, vybere účastník pro účely hodnocení pouze jednu z takových osob. Pro vyloučení pochybností se uvádí, že role „Senior ICT expert 1“ a „Senior ICT expert 2“ se počítají jako každá samostatně hodnocená pozice. Pro každou nabídku bude vypočten celkový součet bodů v rozsahu 0-100. Jako nejvýhodnější v daném kritériu bude hodnocena nabídka s nejvyšším počtem bodů. Takto získaný počet bodů bude vynásoben koeficientem 0,4 (váha hodnotícího kritéria) a následně matematicky zaokrouhlen na dvě desetinná místa. Účastník není oprávněn po podání své nabídky hodnocené osoby měnit, je tak nezbytné, aby volbu těchto osob důkladně uvážil.

Účastník údaje rozhodné pro hodnocení uvede prostřednictvím vzoru, který je Přílohou č.

⁸ Jednotková cena nabídnutá na pozici Vývojář .NET – junior musí být nižší než nabídnutá cena na pozici Vývojář .NET – senior

⁹ Dále a výše také jen celková nabídková cena

11 Zadávací dokumentace.

Kritérium hodnocení	Hodnocení kvality – body budou přiděleny za:	Max. počet bodů za kvalitu
ICT konzultant – Služba¹⁰ , jejíž předmětem bylo ICT poradenství a projektové řízení, v objemu min. 5 000 000 Kč bez DPH.	Provedenou ¹¹ takovou službu(y) jejímž předmětem bylo ICT poradenství a projektové řízení, v objemu min. 5 000 000 Kč bez DPH na uvedené pozici, které se týkaly oblasti železničních drah ¹² , nebo železniční dopravy ¹³ : <u>za každou službu 2 body, max. 10 bodů</u>	10
Konzultant ICT strategie – Služby¹⁴ , jejichž předmětem jsou služby v oblasti ICT poradenství, softwarového vývoje, nebo technologické podpory v objemu min. 5 000 000 Kč bez DPH	Provedenou službu(y) ¹⁵ jejímž předmětem byly služby zahrnující ICT poradenství, softwarový vývoj, nebo technologickou podporu v objemu min. 5 000 000 Kč bez DPH na uvedené pozici, které se týkaly oblasti železničních drah, nebo železniční dopravy: <u>za každou službu 2 body, max. 10 bodů</u>	10
ICT konzultant	Délka praxe na uvedené pozici v oblasti ICT poradenství z oblasti železničních drah, nebo železniční dopravy <u>za každý rok 2 body, max. 4 body</u>	4
Konzultant ICT strategie	Délka praxe na uvedené pozici v oblasti ICT poradenství z oblasti železničních drah, nebo železniční dopravy <u>za každý rok 2 body, max. 10 bodů</u>	10
Senior ICT expert 1	Délka praxe v oblasti ICT na uvedené pozici nad rámec 10 let: <u>za každý dodatečný rok 2 body, max. 10 bodů</u>	10
Senior ICT expert 2	Délka praxe v oblasti ICT na uvedené pozici nad rámec 10 let: <u>za každý dodatečný rok 2 body, max. 10 bodů</u>	10
ICT specialista – systémový analytik	Délka praxe na uvedené pozici v oblasti systémových analýz, během kterých mapoval ICT systémy a požadavky, analyzoval stávající stav a prováděl jeho optimalizaci formou návrhu budoucího stavu nad rámec 3 let: <u>za každý dodatečný rok 2 body, max. 4 body</u>	4
Enterprise architekt	Délka praxe na uvedené pozici v oblasti Enterprise architektury nad rámec 5 let: <u>za každý dodatečný rok 1 bod, max. 10 bodů</u>	10
Solution architekt	Délka praxe na uvedené pozici v oblasti Solution architektury v oblasti železničních drah, nebo železniční dopravy <u>za každý rok 2 body, max. 10 bodů</u>	10
Vývojář .NET – junior	Délka praxe v oblasti vývoje .NET nad rámec 3 let: <u>za každý dodatečný rok 2 body, max. 4 body</u>	4
Vývojář .NET – senior	Délka praxe v oblasti vývoje .NET na pozici vedoucího vývoje nebo softwarového architekta nad rámec 5 let: <u>za každý dodatečný rok 2 body, max. 10 bodů</u>	10
Specialista Infrastruktury	Délka praxe v oblasti ICT Infrastruktury v pozici specialisty infrastruktury nad rámec 5 let: <u>za každý dodatečný rok 2 body, max. 8 bodů</u>	8
CELKEM		100

Rokem praxe se rozumí 12 měsíců vykonávání uvedené praxe. Běh roku praxe může být

¹⁰ Dodavatel může pro tyto účely užít i projekty, jimiž daná osoba prokazovala kvalifikaci.

¹¹ Služba se považuje za provedenou v případě, že byla řádně dokončena v požadovaném rozsahu, v případě, že se jedná o pokračující službu, je nezbytné, aby služba byla poskytována alespoň v požadovaném rozsahu (včetně hodnoty plnění) alespoň po dobu 12 po sobě jdoucích měsíců, Zadavatel v takové chvíli službu uzná za provedenou, i v případě, že služba je stále poskytována.

¹² Ve smyslu zákona č. 266/1994 Sb. Zákona o drahách. V případě, že dotčená zahraniční dráha či doprava v zahraniční, uplatní se pravidlo obdobně. Postačí tak, že naplňuje definici v zemi provedení.

¹³ Ve smyslu zákona č. 266/1994 Sb. Zákona o drahách. V případě, že dotčená zahraniční dráha či doprava v zahraniční, uplatní se pravidlo obdobně. Postačí tak, že naplňuje definici v zemi provedení.

¹⁴ Dodavatel může pro tyto účely užít i projekty, jimiž daná osoba prokazovala kvalifikaci.

¹⁵ Služba se považuje za provedenou v případě, že byla řádně dokončena v požadovaném rozsahu, v případě, že se jedná o pokračující službu, je nezbytné, aby služba byla poskytována alespoň v požadovaném rozsahu (včetně hodnoty plnění) po dobu 12 po sobě jdoucích měsíců, Zadavatel v takové chvíli službu uzná za provedenou, i v případě, že služba je stále poskytována.

přerušen. Pro účely sčítání roků praxe se zaokrouhluje na měsíce vždy směrem dolů. Praxe se prokazuje jednak výkonem funkce na dané pozici pro třetí osobu (zaměstnavatele, odběratele apod.), v případě speciálních kritérií (např. zkušenost v oblasti železničních drah nebo dopravy) konkrétními projekty na nichž se osoba podílela. V případě, že v jednom čase prováděla osoba více projektů současně, není taková skutečnost relevantní (je započítán pouze jeden čas).

17.2. Celkové hodnocení

17.2.1. Celkový počet získaných bodů je dán součtem počtu bodů získaných v rámci dílčích hodnotících kritérií č. 1 a č. 2. Nabídka, která získá nejvyšší počet bodů, bude hodnotící komisí vyhodnocena jako ekonomicky nejvýhodnější. Ostatní nabídky budou hodnotící komisí seřazeny dle počtu získaných bodů sestupně za nejvýhodnější nabídkou a jejich pořadí bude očíslováno.

17.2.2. V případě, že je více nabídek se shodným celkovým parametrem hodnotícího kritéria, rozhodne o pořadí nabídky čas podání těchto nabídek, přičemž platí, že lépe se umístila ta nabídka, která byla podána dříve.

18. Zadávací dokumentace:

18.1. Uveřejnění zadávací dokumentace

18.1.1. V souladu s § 96 odst. 1 a 2 ZZVZ je Zadávací dokumentace s výjimkou formulářů dle § 212 ZZVZ zveřejněna na profilu Zadavatele na internetové adrese: <https://zakazky.spravazeleznic.cz/>. Tamtéž budou uveřejňovány i vysvětlení, změny nebo doplnění zadávací dokumentace této veřejné zakázky.

18.2. Námitky proti Zadávací dokumentaci

18.2.1. Námitky proti zadávacím podmínkám lze v souladu s § 242 odst. 5 ZZVZ podat nejpozději 72 hodin před skončením lhůty pro podání nabídek.

18.3. Vysvětlení, změna nebo doplnění zadávací dokumentace

18.3.1. Zadavatel může zadávací dokumentaci vysvětlit, doplnit či změnit za podmínek podrobně stanovených v § 98, § 99 a souvisejících ustanoveních ZZVZ.

18.3.2. Požádá-li o vysvětlení zadávací dokumentace dodavatel, Zadavatel při vyřízení žádosti postupuje v souladu s § 98 a souvisejícími ustanoveními ZZVZ.

19. Závaznost pokynů Zadavatele

19.1. V případě, že zadávací podmínky obsahují odkazy na specifická označení výrobků a služeb, která platí pro určitého podnikatele (osobu) za příznačná, umožňuje Zadavatel použití i jiných, kvalitativně a technicky obdobných řešení, které naplní Zadavatelem požadovanou funkcionalitu (byť jiným způsobem).

20. Komunikace mezi Zadavatelem a dodavatelem:

20.1. Veškerá komunikace mezi Zadavatelem a dodavatelem musí být v souladu s § 211 ZZVZ vedena pouze písemnou formou, a to elektronicky, s výjimkou případů vymezených v ustanovení § 211 odst. 5 ZZVZ. Doručování písemností a komunikace mezi Zadavatelem a dodavatelem bude ze strany Zadavatele probíhat prostřednictvím elektronického nástroje E-ZAK (na adrese: <https://zakazky.spravazeleznic.cz/>), který splňuje podmínky vyhlášky č. 260/2016 Sb., o stanovení podrobnějších podmínek týkajících se elektronických nástrojů, elektronických úkonů při zadávání veřejných zakázek a certifikátu shody. Na komunikaci ze strany dodavatelů učiněnou elektronicky, avšak nikoliv prostřednictvím elektronického nástroje E-ZAK, bude tedy Zadavatel vždy odpovídat prostřednictvím elektronického nástroje.

20.2. Zpracování osobních údajů včetně jejich zvláštních kategorií případně poskytnutých v průběhu zadávacího řízení je Zadavatelem prováděno pouze za účelem zadání Veřejné zakázky, přičemž Zadavatel v celém procesu ochrany osobních údajů postupuje v souladu s Nařízením Evropského parlamentu a Rady (EU) 2016/679, o ochraně fyzických osob v souvislosti se zpracováním osobních údajů a o volném pohybu těchto údajů a o zrušení směrnice 95/46/ES, obecně závaznými právními předpisy a vnitřními předpisy zadavatele, které agendu ochrany osobních údajů upravují.

21. Požadavky Zadavatele na zpracování nabídky, způsob podání nabídek

21.1. Účastník předloží nabídku v elektronické podobě, a to s využitím elektronického nástroje E-ZAK. Způsob správného podání nabídky v elektronické podobě na veřejnou zakázku je uveden v uživatelské příručce elektronického nástroje E-ZAK pro dodavatele, která je k dispozici na internetové stránce profilu zadavatele: <https://zakazky.spravazeleznic.cz/manual.html>.

21.2. Pro tyto účely a v souladu se ZZVZ systém vyžaduje registraci účastníků a elektronický podpis založený na kvalifikovaném certifikátu. Podáním nabídky účastník se stanovenou formou komunikace a doručování souhlasí a zavazuje se poskytnout veškerou nezbytnou součinnost, zejména provést registraci v elektronickém nástroji E-ZAK a pravidelně kontrolovat doručené zprávy.

21.3. Účastník je povinen přiložit ke své nabídce čestné prohlášení o tom, že v souvislosti se zadávacím řízením na předmětnou veřejnou zakázku neuzavřel a neuzavře s jinými osobami zakázanou dohodu ve smyslu zákona č. 143/2001 Sb., o ochraně hospodářské soutěže a o změně některých zákonů (zákon o ochraně hospodářské soutěže), ve znění pozdějších předpisů a že nepostupoval ve vzájemné shodě s jiným účastníkem zadávacího řízení, s nímž je spojenou osobou podle zákona č. 586/1992 Sb., o daních z příjmů, ve znění pozdějších předpisů, při přípravě částí nabídek, které mají být hodnoceny podle kritérií hodnocení. Vzor čestného prohlášení je upraven jako Příloha č. 6 této Zadávací dokumentace.

21.4. Speciální požadavky Zadavatele na zpracování nabídek:

21.4.1. Podává-li nabídku více osob společně, zejména jako společnost ve smyslu ustanovení § 2716 a násl. zákona č. 89/2012 Sb., občanský zákoník, případně jako jiné sdružení či seskupení dodavatelů (dále v textu této Zadávací dokumentace je takové seskupení dodavatelů obecně označováno zejména jako „**společnost**“ dodavatelů a člen takového seskupení jako „**společník**“), musí předložit informace o takové společnosti.

21.4.2. Podává-li nabídku více osob společně, jsou povinni doložit v nabídce, že všichni tito dodavatelé budou vůči Zadavateli a jakýmkoliv třetím osobám z jakýchkoliv závazků vzniklých v souvislosti s veřejnou zakázkou, plněním předmětu veřejné zakázky či vzniklých v důsledku prodlení či jiného porušení smluvních nebo jiných povinností v souvislosti s plněním předmětu veřejné zakázky, zavázáni společně a nerozdílně. Účastník řízení tento požadavek doloží kopií smlouvy či jiného dokumentu, ze kterého bude daná skutečnost vyplývat.

21.4.3. Jeden ze společníků bude ve výše uvedené smlouvě či jiném dokumentu uveden jako vedoucí společník. Komunikace mezi Zadavatelem a společníky, kteří podávají společnou nabídku, potom bude v takovém případě probíhat prostřednictvím tohoto vedoucího společníka. Veškerá právní jednání budou považována za doručená, resp. odeslaná, okamžikem doručení, resp. odeslání, vedoucímu společníkovi.

21.5. Pro zpracování nabídky Zadavatel doporučuje níže uvedené řazení dokladů a dokumentů:

- a) Obsah nabídky (včetně nabídkové ceny – včetně přílohy č. 5 Zadávací dokumentace),
- b) Čestné prohlášení ve vztahu k zakázaným dohodám - Vzor čestného prohlášení je upraven jako Příloha č. 6 této Zadávací dokumentace,

- c) Čestné prohlášení o střetu zájmů - Vzor čestného prohlášení je upraven jako Příloha č. 9 této Zadávací dokumentace,
 - d) Čestné prohlášení o splnění podmínek v návaznosti na mezinárodní sankce - Vzor čestného prohlášení je upraven jako Příloha č. 10 této Zadávací dokumentace,
 - e) Čestné prohlášení k ve vztahu k zákonu o registru smluv - Vzor čestného prohlášení je upraven jako Příloha č. 8 této Zadávací dokumentace,
 - f) Doklady prokazující splnění základní způsobilosti,
 - g) Doklady prokazující splnění profesní způsobilosti,
 - h) Doklady prokazující splnění ekonomické kvalifikace,
 - i) Doklady prokazující splnění technické kvalifikace (včetně přílohy č. 11 a 11a Zadávací dokumentace),
 - j) Údaje rozhodné pro potřeby hodnocení (včetně přílohy č. 11 a 11a Zadávací dokumentace)
 - k) Závazný vzor Rámcové dohody doplněný dle pokynů v této Zadávací dokumentaci – Závazný vzor Rámcové dohody je upraven jako Příloha č. 7 této Zadávací dokumentace
 - l) Jiné informace a doklady, je-li to potřebné.
- 21.6. Požaduje-li Zadavatel v nabídce pro účely posouzení splnění kvalifikace anebo hodnocení nabídek dle kritéria kvality předložení dokladů o rozhodné finanční hodnotě (např. finanční hodnota referenční zakázky, výše obratu) a v účastníkem předložených dokladech bude tato hodnota uvedena v jiné měně než CZK, bude částka přepočtena Zadavatelem dle posledního čtvrtletního průměrného kurzu devizového trhu příslušné měny k CZK stanoveného a zveřejněného ČNB ke dni zahájení zadávacího řízení. Postup dle předchozí věty se neuplatní pro hodnocení dle kritéria nejnižší nabídkové ceny. Nabídková cena musí být vždy uvedena v Zadavatelem požadované měně.
- 21.7. Nabídka musí být podána v českém jazyce nebo v souladu s ustanovením § 45 odst. 3 ZZVZ. Zadavatel nepřipouští podání nabídky v listinné podobě ani v jiné elektronické formě mimo elektronický nástroj E-ZAK. Povinnost překládat nabídku v českém jazyce se nevztahuje na dokumenty: „osvědčení/certifikát“; tyto dokumenty mohou být předkládány rovněž v nabídce v anglickém jazyce bez jejich překladu od českého jazyka.
- 21.8. Nabídky podávané v elektronické podobě účastník doručí do konce níže uvedené lhůty pro podání nabídek.
- 21.9. Dokumenty musí být do systému E-ZAK vkládány jako jeden soubor (ve výše uvedených formátech) nebo více zkomprimovaných souborů ve formátu zip, rar nebo 7z, bez použití hesla. Zkomprimované soubory nesmí obsahovat žádný další zkomprimovaný soubor. Zadavatel upozorňuje, že systém elektronického zadávání veřejných zakázek E-ZAK umožňuje pracovat se soubory o velikosti nejvýše 50 MB za jeden takový soubor, příp. zkomprimované soubory. Soubory většího rozsahu je nutno před jejich odesláním prostřednictvím E-ZAK vhodným způsobem rozdělit. Velikost samotné nabídky jako celku není nijak omezena.
- 21.10. **Lhůta pro podání nabídek bude stanovena prostřednictvím elektronického nástroje E-ZAK.**

22. Informace pro dodavatele a podmínky pro uzavření Rámcové dohody:

22.1. Zadavatel si v souladu s **§ 170 ZZVZ vyhrazuje právo zrušit zadávací řízení.**

22.2. Požadavky Zadavatele pro uzavření Rámcové dohody

22.2.1. Vybraný dodavatel je povinen Zadavateli na písemnou výzvu učiněnou dle § 122 odst. 3 ZZVZ předložit doklady či vzorky, pokud je Zadavatel požadoval a nemá je k dispozici.

22.2.2. Zadavatel je oprávněn v písemné výzvě určit další doklady, které je vybraný dodavatel povinen předložit v souladu s § 122 odst. 4 ZZVZ, tj. například originály nebo úředně ověřené kopie dokladů.

22.2.3. U vybraného dodavatele, je-li českou právnickou osobou, zadavatel zjistí údaje o

jeho skutečném majiteli podle zákona upravujícího evidenci skutečných majitelů (dále jen „**skutečný majitel**“) z evidence skutečných majitelů podle téhož zákona (dále jen „**evidence skutečných majitelů**“). Vybraného dodavatele, je-li zahraniční právnickou osobou, zadavatel vyzve k předložení výpisu ze zahraniční evidence obdobné evidenci skutečných majitelů nebo, není-li takové evidence,

- a) ke sdělení identifikačních údajů všech osob, které jsou jeho skutečným majitelem,
a
- b) k předložení dokladů, z nichž vyplývá vztah všech osob podle předchozího písmene a)
 - a) k dodavateli; těmito doklady jsou zejména:
 - výpis ze zahraniční evidence obdobné veřejnému rejstříku,
 - seznam akcionářů,
 - rozhodnutí statutárního orgánu o vyplacení podílu na zisku,
 - společenská smlouva, zakladatelská listina nebo stanovy.

22.2.4. Zadavatel vyloučí vybraného dodavatele, je-li českou právnickou osobou, která má skutečného majitele, pokud nebylo možné zjistit údaje o jeho skutečném majiteli z evidence skutečných majitelů (k zápisu zpřístupněnému v evidenci skutečných majitelů po odeslání oznámení o vyloučení dodavatele se nepřihlíží). Zadavatel vyloučí vybraného dodavatele, je-li zahraniční právnickou osobou, pokud nepředložil údaje.

22.2.5. Zadavatel upozorňuje, že preferuje uzavírání smluv v elektronické podobě prostřednictvím některého druhu zaručených elektronických podpisů. V případě, že dodavatel není schopen k takovému postupu zajistit Zadavateli součinnost, žádáme, aby Zadavatele o této skutečnosti bezodkladně informoval.

22.3. Další podmínky Zadavatele pro uzavření Rámcové dohody (§ 104 ZZVZ)

22.3.1. Vybraný dodavatel je povinen Zadavateli na písemnou výzvu učiněnou dle § 122 odst. 3 písm. b) ZZVZ předložit:

- a) doklady a informace dle čl. 24.3 a čl. 25.7 Zadávací dokumentace;

22.3.2. Neposkytnutí uvedené součinnosti vybraným dodavatelem je v souladu s ustanovením § 122 odst. 8 ZZVZ důvodem pro vyloučení vybraného dodavatele ze Zadávacího řízení.

22.3.3. Pojištění odpovědnosti za škodu

22.3.4. Zadavatel požaduje, aby Účastník měl uzavřenou nebo do doby uzavření Rámcové dohody uzavřel pojistnou smlouvu na pojištění odpovědnosti za škodu vzniklou Zadavateli nebo třetím osobám v souvislosti s poskytováním Služeb minimálně do výše 20.000.000 Kč za jednu pojistnou událost.

22.3.5. Zadavatel bude v souladu s § 104 písm. a) Zákona požadovat od vybraného dodavatele jako další podmínku pro uzavření Rámcové dohody předložení prosté kopie pojistné smlouvy nebo pojistného certifikátu, z nichž bude zřejmé splnění výše uvedených podmínek. Vybraný dodavatel zajistí, aby pojistná smlouva byla platná po celou dobu trvání smluvního vztahu se Zadavatelem.

22.3.6. Zadavatel vyloučí Účastníka z účasti v zadávacím řízení Veřejné zakázky, pokud neprokáže splnění příslušného finančního limitu pojištění odpovědnosti.

23. Registr smluv

- 23.1. Zadavatel je povinen uveřejňovat uzavřené smlouvy v registru smluv na základě ustanovení zákona č. 340/2015 Sb., o zvláštních podmínkách účinnosti některých smluv, uveřejňování těchto smluv a o registru smluv (dále jen „ZRS“).
- 23.2. Zadavatel na základě výše uvedeného požaduje, aby účastník pro účely uveřejnění Rámcové dohody v registru smluv v Rámcové dohodě, která bude nedílnou součástí nabídky, označil její části, které jsou předmětem obchodního tajemství nebo ty části, ve kterých jsou obsaženy informace, které nemohou být v registru smluv uveřejněny na základě ustanovení § 3 odst. 1 ZRS.
- 23.3. Pokud účastník v Rámcové dohodě, která bude nedílnou součástí nabídky, označí její části nebo určité informace dle čl. 23.2 této Zadávací dokumentace, je účastník povinen předložit Čestné prohlášení. Vzor čestného prohlášení je zpracován jako Příloha č. 8 této Zadávací dokumentace. Tímto čestným prohlášením účastník prohlašuje, že jím uvedené údaje a skutečnosti kumulativně naplňují všechny definiční znaky obchodního tajemství tak, jak je vymezeno v ustanovení § 504 zákona č. 89/2012 Sb., občanský zákoník, ve znění pozdějších předpisů (dále jen „**obchodní tajemství**“) a pro případ, že by takto označené údaje a skutečnosti nenaplněly znaky obchodního tajemství a takto znečitelněná Rámcová dohoda by byla v důsledku toho uveřejněna způsobem odporujícím ZRS, nese účastník veškerou odpovědnost.
- 23.4. **Výše uvedené čestné prohlášení dle čl. 23.3 této Zadávací dokumentace účastník nedokládá v případě, že neoznačí v Rámcové dohodě, která bude nedílnou součástí nabídky, žádné takové části nebo informace ve smyslu čl. 23.2 této Zadávací dokumentace.**
- 23.5. Účastník odpovídá za správnost a pravdivost veškerých údajů a skutečností, které jím budou uvedeny ve výše uvedeném čestném prohlášení. Zadavatel nebude přezkoumávat jejich pravdivost.
- 23.6. Výjimkou z povinnosti uveřejnění Rámcové dohody v registru smluv jsou důvody uvedené v ustanovení § 3 odst. 2 ZRS. Je-li účastník subjektem uvedeným v ustanovení § 3 odst. 2 písm. k) ZRS (případně je subjektem uvedeným v ustanovení § 3 odst. 2 ZRS dle jiného písmene, než je zde uvedeno), doporučuje zadavatel, aby účastník tuto skutečnost uvedl v nabídce. V případě, že tak účastník neučiní, bude zadavatel postupovat, jako by na Rámcovou dohodu nedopadala výjimka uvedená v ustanovení § 3 odst. 2 písm. k) ZRS (případně jiná výjimka dle ustanovení § 3 odst. 2 ZRS dle jiného písmene, než je zde uvedeno) a zadavatel neodpovídá za škodu nebo jakoukoliv jinou újmu tímto postupem vzniklou.

24. Střet zájmů dle zákona č. 159/2006 Sb., o střetu zájmů, ve znění pozdějších předpisů

- 24.1. Dle § 4b zákona č. 159/2006 Sb., o střetu zájmů, ve znění pozdějších předpisů (dále jen „**Zákon o střetu zájmů**“), se nesmí účastnit zadávacích řízení dle ZZVZ jako účastník zadávacího řízení nebo jako poddodavatel, prostřednictvím kterého účastník zadávacího řízení prokazuje kvalifikaci, obchodní společnost, ve které veřejný funkcionář uvedený v § 2 odst. 1 písm. c) Zákona o střetu zájmů nebo jím ovládaná osoba vlastní podíl představující alespoň 25 % účasti společníka v obchodní společnosti.
- 24.2. Zadavatel požaduje, aby dodavatel a jeho poddodavatel, prostřednictvím kterého prokazuje kvalifikaci, nebyli ve střetu zájmů dle § 4b Zákona o střetu zájmů. Skutečnost, že dodavatel a jeho poddodavatel, prostřednictvím kterého prokazuje část kvalifikace, nejsou ve střetu zájmů dle § 4b Zákona o střetu zájmů, prokáže dodavatel předložením čestného prohlášení, jehož vzorové znění je Příloha č. 9 Zadávací dokumentace, ve své nabídce.
- 24.3. Zadavatel je oprávněn ověřovat si splnění zadávacích podmínek dle tohoto článku. Vybraný dodavatel je povinen předložit k výzvě Zadavatele dle § 122 odst. 3 písm. b)

ZZVZ doklady a informace, z nichž nepochybně vyplývá, že vybraný dodavatel i všichni poddodavatelé, jimiž vybraný dodavatel prokazuje kvalifikaci, splňují podmínku neexistence střetu zájmů ve smyslu § 4b Zákona o střetu zájmů a tohoto čl. 24 Zadávací dokumentace. V případě vybraného dodavatele nebo jeho poddodavatele, prostřednictvím kterého vybraný dodavatel prokazuje část kvalifikace, je-li zahraniční právnickou osobou, je vybraný dodavatel povinen předložit zejména doklady ve smyslu § 122 odst. 6 ZZVZ, a to i ve vztahu k příslušnému poddodavateli, prostřednictvím kterého vybraný dodavatel prokazuje část kvalifikace.

24.4. V případě postupu účastníka v rozporu s čl. 24 Zadávací dokumentace bude účastník vyloučen ze zadávacího řízení.

25. Další zadávací podmínky v návaznosti na mezinárodní sankce, zákaz zadání veřejné zakázky

25.1. Zadavatel v tomto řízení postupuje v souladu s § 48a ZZVZ.

25.2. Dle článku 5k nařízení Rady (EU) č. 833/2014 ze dne 31. července 2014 o omezujících opatřeních vzhledem k činnostem Ruska destabilizujícím situaci na Ukrajině, ve znění pozdějších předpisů¹⁶ (dále jen „**Nařízení č. 833/2014**“) se zakazuje se zadat jakoukoli veřejnou zakázku nebo koncesní smlouvu spadající do oblasti působnosti směrnic o zadávání veřejných zakázek, jakož i čl. 10 odst. 1, 3, odst. 6 písm. a) až e), odst. 8, 9 a 10, článků 11, 12, 13 a 14 směrnice 2014/23/EU, čl. 7 písm. a) až d), článku 8 a čl. 10 písm. b) až f) a h) až j) směrnice 2014/24/EU, článku 18, čl. 21 písm. b) až e) a g) až i) a článků 29 a 30 směrnice 2014/25/EU a čl. 13 písm. a) až d), f) až h) a j) směrnice 2009/81/ES a hlavy VII nařízení Evropského parlamentu a Rady (EU, Euratom) 2018/1046 následujícím osobám, subjektům nebo orgánům, nebo pokračovat v jejich plnění s následujícími osobami, subjekty a orgány:

- a) jakýkoli ruský státní příslušník, fyzická osoba s bydlištěm v Rusku nebo právnická osoba, subjekt či orgán usazené v Rusku;
- b) právnická osoba, subjekt nebo orgán, které jsou z více než 50 % přímo či nepřímo vlastněny některým ze subjektů uvedených v písmeni a) tohoto odstavce, nebo
- c) fyzická nebo právnická osoba, subjekt nebo orgán, které jednájí jménem nebo na pokyn některého ze subjektů uvedených v písmeni a) nebo b) tohoto odstavce,

včetně subdodavatelů, dodavatelů nebo subjektů, jejichž způsobilost je využívána ve smyslu směrnic o zadávání veřejných zakázek, pokud představují více než 10 % hodnoty zakázky.

25.3. Zadavatel požaduje, aby účastník sám jakožto dodavatel, případně dodavatelé v jeho rámci sdružení za účelem účasti v zadávacím řízení, ani žádný z jeho poddodavatelů nebo jiných osob, jejichž způsobilost je využívána ve smyslu směrnic o zadávání veřejných zakázek, **nebyli** osobami dle odst. 2 tohoto článku a Nařízení č. 833/2014.

25.4. Dle čl. 2 nařízení Rady (EU) č. 269/2014 ze dne 17. března 2014, o omezujících opatřeních vzhledem k činnostem narušujícím nebo ohrožujícím územní celistvost, svrchovanost a nezávislost Ukrajiny, ve znění pozdějších předpisů (dále jen „**Nařízení č. 269/2014**“), a dalších prováděcích předpisů k tomuto Nařízení č. 269/2014 (**tzv. sankční seznamy**)¹⁷, nesmějí být žádné finanční prostředky ani hospodářské zdroje přímo ani nepřímo zpřístupněny fyzickým nebo právnickým osobám, subjektům či orgánům nebo fyzickým

¹⁶ Zejm. Nařízení Rady (EU) 2022/576 ze dne 8. dubna 2022, kterým se mění nařízení (EU) č. 833/2014 o omezujících opatřeních vzhledem k činnostem Ruska destabilizujícím situaci na Ukrajině

¹⁷ Zejm. Prováděcí nařízení Rady (EU) 2022/581 ze dne 8. dubna 2022, kterým se provádí nařízení (EU) č. 269/2014 o omezujících opatřeních vzhledem k činnostem narušujícím nebo ohrožujícím územní celistvost, svrchovanost a nezávislost Ukrajiny a prováděcí nařízení Rady (EU) 2022/658 ze dne 21. dubna 2022, kterým se provádí nařízení (EU) č. 269/2014 o omezujících opatřeních vzhledem k činnostem narušujícím nebo ohrožujícím územní celistvost, svrchovanost a nezávislost Ukrajiny.

nebo právnickým osobám, subjektům či orgánům s nimi spojeným uvedeným v příloze I Nařízení nebo v jejich prospěch; dle čl. 2 nařízení Rady (ES) č. 765/2006 ze dne 18. května 2006 o omezujících opatřeních vzhledem k situaci v Bělorusku a k zapojení Běloruska do ruské agrese proti Ukrajině, ve znění pozdějších předpisů, nesmějí být fyzickým nebo právnickým osobám nebo subjektům uvedeným v příloze I tohoto Nařízení nebo v jejich prospěch přímo ani nepřímo zpřístupněny žádné finanční prostředky ani hospodářské zdroje (dále společně jen „**Osoby vedené na sankčních seznamech**“).

- 25.5. Zadavatel dále požaduje, aby účastník sám jakožto dodavatel, případně dodavatelé v jeho rámci sdružení za účelem účasti v zadávacím řízení, ani žádný z jeho poddodavatelů nebo jiných osob, jejichž způsobilost je využívána ve smyslu směrnic o zadávání veřejných zakázek, **nebyli** Osobami vedenými na sankčních seznamech.
- 25.6. Splnění zadávacích podmínek stanovených Zadavatelem dle tohoto článku prokáže účastník předložením čestného prohlášení, jehož vzorové znění je Příloha č. 10 této Zadávací dokumentace, ve své nabídce.
- 25.7. Zadavatel je oprávněn ověřovat si splnění zadávacích podmínek dle tohoto článku. Vybraný dodavatel je povinen předložit k výzvě Zadavatele dle § 122 odst. 3 písm. b) ZZVZ doklady a informace, z nichž nepochybně vyplýne, že vybraný dodavatel i všichni poddodavatelé nebo jiné osoby, jejichž způsobilost je využívána ve smyslu směrnic o zadávání veřejných zakázek, splňují podmínky uvedené v tomto článku Zadávací dokumentace.
- 25.8. V případě postupu účastníka v rozporu s čl. 25 Zadávací dokumentace bude účastník vyloučen ze zadávacího řízení.

Přílohy Zadávací dokumentace

- Příloha č. 1. Bližší specifikace předmětu veřejné zakázky
- Příloha č. 2. Čestné prohlášení k základní způsobilosti
- Příloha č. 3. Čestné prohlášení k ekonomické kvalifikaci
- Příloha č. 4. Čestné prohlášení ke splnění technické kvalifikace
- Příloha č. 5. Vzor vyplnění nabídkových cen
- Příloha č. 6. Čestné prohlášení ve vztahu k zakázaným dohodám
- Příloha č. 7. Závazný vzor Rámcové dohody
- Příloha č. 8. Čestné prohlášení ve vztahu k zákonu o registru smluv
- Příloha č. 9. Čestné prohlášení o střetu zájmů
- Příloha č. 10. Čestné prohlášení o splnění podmínek v návaznosti na mezinárodní sankce
- Příloha č. 11. Seznam členů realizačního týmu
- a. Příloha č. 1 – údaje pro prokázání kvalifikace a hodnocení

Bc. Jiří Svoboda, MBA
generální ředitel

Příloha č. 1 Zadávací dokumentace

Předmět plnění

Předmět plnění

Předmětem veřejné zakázky je poskytnutí odborných kapacit pro přípravu, podporu a supervizi nadcházejících IT projektů v oblasti strategického budování IT, rozvoje strategie IS/ICT, přípravu interních projektů a pro podporu interního SW vývoje.

Výkon členů realizačního týmu bude poptáván postupně dle aktuálních potřeb realizace jednotlivých projektů.

Zadavatel předpokládá využití odborných kapacit Dodavatele zejména, avšak ne výlučně při následujících činnostech:

- Podpora při přípravě a implementaci Strategických iniciativ
 - Supervize přechodu na SAP S/4HANA
 - Koncepce manažerského IS
 - Koncepce využití cloudu v SŽ
 - DTMŽ
 - Implementace procesu BIM
- Rozvoj strategie IS/ICT
 - Podpora při pravidelné aktualizaci Platformy SŽ, včetně analýzy pro identifikaci potřebného rozsahu aktualizace
 - Extenzivní rozvinutí požadavků pro standardy vývoje s cílem hlubší unifikace budoucích řešení, příprava materiálu Standardy vývoje IS SŽ 2.0
 - Standardy integrace
 - Standardy rozvoje sítí
 - Standardy správy dat
 - Podpora při přípravě Strategie IS/ICT pro roky 2024-2027 a následně pro roky 2027-2030
 - Podpora při implementaci strategických aktivit v období 2024-2027
- Příprava interních rozvojových projektů
 - Poskytnutí součinnosti při předprojektové analýze (definování cíle a předmětu projektu, návrh fází a předběžného harmonogramu projektu)
 - Analýza stávajícího stavu, procesní mapování
 - Sběr a revize funkčních a nefunkčních požadavků, jejich prioritizace
 - Popis budoucího stavu (business zadání) dle identifikovaných požadavků
 - Detailní technická specifikace budoucího řešení, vč. návrhu aplikační architektury, datového modelu, prezentační vrstvy, integrací apod.
 - Podpora interního softwarového vývoje expertní výpomocí v oblastech vývoje a architektury.

Odvedené práce budou akceptovány na základě Zadavatelem schvalovaných měsíčních výkazů práce.

Přechod na SAP S/4HANA

SŽ v souvislosti s generační obměnou prostředí SAP, které se skládá z několika aplikačních komponent, plánuje obnovu hlavní aplikace SAP ERP rozšířené o komponentu IS-U (utilitní add-on) ve verzi ECC 6.0 EHP 7 provozované na databázi Oracle Exadata. Obnova je plánována ve

formě hybridního přístupu kombinujícího re-design vybraných procesů a technický upgrade v částech, které jsou považovány dostatečné pro potřeby SŽ.

Hlavní důvody realizace přechodu na SAP S/4HANA jsou:

- Stávající SAP ERP ECC 6.0 je funkčně v poslední fázi svého životního cyklu a podpora od společnosti SAP končí v roce 2027, je nutné zajistit všechny potřebné funkcionality i pro následující období.
- Očekávaný přechod velkého množství společností využívajících stávající verzi systému SAP na S/4HANA. Existuje riziko nedostatku kapacit externích dodavatelů.
- Společnost SAP již neposkytuje nové funkcionality do stávající verze systému. Současná implementace rychle morálně zastarává.
- Stávající systém SAP ERP v sobě obsahuje vývoj a změny v SŽ za více než 10 let. Ty se již vzhledem ke změnám procesů stávají neudržitelnými, což zvyšuje náročnost užívání a provozu systému.
- Po přechodu se očekává větší míra standardizace a centralizace podnikových procesů, které se aktuálně provádějí rozdílně v různých částech podniku. Zároveň nově implementované moduly nahradí nutnost využívání stávajících modulů pro jiné účely, než ke kterým byly vyvinuty.
- Očekávaným přínosem je také zrychlení procesů i systému díky snížení rozsahu zákaznického vývoje, zjednodušení číselníků, rozsáhlému využívání FIORI aplikací, využívání nástrojů pro automatizaci atp.
- Budoucí nové funkčnosti systému S/4HANA umožní v příštích letech dále rozvíjet IT podporu procesům SŽ, protože společnost SAP garantuje rozvoj systému a doplňování o novou funkcionalitu.

Koncepce manažerského IS

Zpracování koncepce BI v SŽ, která definuje architekturu jednotného BI a stanoví principy napojení stávajících i nových systémů na BI. Součástí bude, na základě analýzy požadavků uživatelů SŽ, návrh provázané struktury vrcholového pravidelného reportingu po jednotlivých úrovních organizační struktury GR a OJ a definice souvisejících ukazatelů. Klíčovou součástí koncepce bude analýza dostupných dat ve stávajících izolovaných systémech a návrh vytvoření datových modelů a zajištění nástrojů sběru, vyhodnocování a analýzy dat, které umožní uživatelům komplexně a ve vzájemných souvislostech analyzovat činnosti, události a trendy v prostředí a provozu SŽ tak, aby byla k dispozici správná, úplná, relevantní a snadno získatelná data pro manažerské rozhodování a plánování i operativní řízení.

Koncepce bude zohledňovat a navazovat na již probíhající projekty v rámci SŽ v oblasti reportingu, jako je ESMI a reporting ze SAP.

Očekávané přínosy:

- Zvýšení dostupnosti a kvality dat pro manažerské rozhodování a operativní analýzy na jednotlivých úrovních organizační struktury SŽ.
- Otevření nových možností analýzy dat o prostředí SŽ se zohledněním dlouhodobých trendů a vzájemných souvislostí, umožnění multidimenzionální analýzy dat a vytvoření datové základny pro potenciální budoucí využití vytěžování dat (dataminingu).
- Zvýšení efektivity odborných pracovníků snížením zátěže spojené s vyhledáváním a přepisováním jednotlivých údajů z izolovaných systémů.

Koncepce využití cloudu v SŽ

Vyhodnocení současných možností nasazení cloudových služeb třetích stran z hlediska potřeb a požadavků uživatelů SŽ, bezpečnostních a dalších kritérií, pro zvýšení kvality a efektivnosti vybraných ICT služeb. Vytvoření komplexní cloudové strategie SŽ s využitím převedení vybraných IS/ICT služeb do komerčního cloudu (přímým pořízením komerční cloudové služby nebo – až bude k dispozici nabídka služeb eGovernment cloudu – využitím komerční části

eGovernment cloudu ČR). Vytvoření vlastního cloudového prostředí v rámci infrastruktury SŽ. Propojení vlastního a komerčního cloudového prostředí do společné hybridní cloudové infrastruktury SŽ. Vytváření nových aplikací a služeb a postupné přenášení existujících do prostředí hybridního cloudu SŽ.

Očekávané přínosy:

- Nalezení nejefektivnějšího způsobu zajištění jednotlivých IS/ICT služeb v rámci hybridního cloudového prostředí v závislosti na požadavcích na jednotlivé typy služeb.
- Vytvoření rozložení služeb mezi privátní, komerční a eGovernment cloud infrastrukturu s možnostmi vzájemného zálohování a přechodu mezi těmito službami v rámci hybridní cloudové infrastruktury SŽ.
- Snížení závislosti na konkrétních dodavatelích převedením vybraných služeb k ověřeným poskytovatelům cloudových řešení se širokou základnou dodavatelů podpory a definovanými podmínkami exitu.

Digitální technická mapa železnic (DTMŽ)

Dodaný informační systém bude komplexní, procesně orientovanou platformou pro pořizování a správu geodetických a popisných dat o majetku, dopravní a technické infrastruktury ve správě Zadavatele a jeho organizací. Informační systém musí dále umožnit komunikaci a výměnu dat (včetně mapových výstupů) s dalšími organizacemi, zejména územně-samosprávnými celky na úrovni krajů a s Českým úřadem zeměměřickým a katastrálním (ČÚZK), a to přes jednotné komunikační rozhraní.

Záměrem Zadavatele je vybudovat komplexní informační systém s podrobnou datovou základnou pro využití v rámci DTM. Důraz bude kladen na data technické infrastruktury, především pro podporu jejich budoucího rozvoje, správy a rozšíření kapacit, a dále pro usnadnění a snížení nákladů na zavádění vysokorychlostních sítí elektronických komunikací, sdílení existující fyzické infrastruktury a lepší koordinaci stavebních prací při budování nové infrastruktury.

Implementace procesu BIM

SŽ připravuje v rámci začlenění procesu BIM (informační modelování staveb) do své běžné agendy několik činností, se kterými chce seznámit jak své partnery, tak samotnou veřejnost. Cíle spojené s problematikou BIM jsou nastaveny v souladu s dlouhodobým interním plánem organizace tak, aby SŽ mohla zadávat, realizovat a řídit stavební akce plně v digitálním režimu. Pro úspěšné splnění vytyčených cílů je zapotřebí zvýšeného úsilí na poli interní spolupráce a zároveň udržení/dosažení souladu se standardizačními institucemi, jakými jsou Česká agentura pro standardizaci (ČAS) a Státní fond dopravní infrastruktury (SFDI).

Aktualizace Platformy SŽ

Platforma Správy železnic (dále jen Platforma SŽ) definuje prostředí, které standardizuje a podporuje návrh, implementaci a provozování veškerého ICT řešení pro Správu železnic. Popisuje infrastrukturní a platformní služby, podporované technologie a upravuje pravidla jejich použití. Primárním cílem Platformy SŽ je poskytnout potenciálním dodavatelům přehled o prostředí SŽ a současně umožnit organizaci SŽ zajištění efektivního vytváření a provozování ICT řešení při dodržení vysoké kvality a bezpečnosti služeb.

Dokument Platforma SŽ je udržován a pravidelně aktualizován. Platforma SŽ obsahuje:

- Architektonické principy SŽ
- Katalog služeb Platformy SŽ
- Katalog technologií Platformy SŽ

Při plánování a rozšiřování ICT řešení je nutné respektovat všechny části Platformy SŽ.

Standardy vývoje IS SŽ

V případech zakázkového vývoje software pro SŽ musí dodavatel splnit požadavky definované v dokumentu Standardy vývoje informačních systémů SŽ (dále jen Standardy vývoje IS SŽ). Při vývoji software v SŽ je požadováno, aby byly plně respektovány obvyklé metodiky a best-

practice pro návrh a vývoj software pomocí vícevrstvé architektury. Dokument Standardy vývoje IS SŽ formalizuje tyto požadavky.

Standardy integrace

Bude vytvořena integrační architektura systémů SŽ a vypracován standard pro integraci systémů v interním prostředí SŽ a vůči externím, resp. externě provozovaným systémům. Součástí standardu bude vymezení povinného využívání vybraných sdílených komponent a služeb v architektuře SŽ jako je IDM, BI nebo napojení na dohledové a bezpečnostní systémy.

Očekávané přínosy:

- Zvýšení dlouhodobé udržitelnosti integračního prostředí SŽ a zjednodušení úprav a výměn jednotlivých informačních systémů.
- Snížení nákladů a zrychlení přípravy zadání a zadávacích dokumentací IS/ICT v oblasti integrací.
- Zvýšení datové kvality a dostupnosti důvěryhodných a správných dat pro manažerské rozhodování, zjednodušení správy dat.

Standardy rozvoje sítí

Bude vytvořena celková koncepce v oblasti síťové infrastruktury v celém rozsahu používaných síťových technologií a sítí využívaných v rámci SŽ. Bude provedena konsolidace síťových standardů SŽ a klasifikace sítí podle tříd dostupnosti v návaznosti na třídy dostupnosti v sítích provozovaných systémů.

Síťová infrastruktura bude postupně modernizována na základě těchto dokumentů.

Očekávané přínosy:

- Sjedení síťové infrastruktury SŽ.
- Koncepční rozvoj celé sítě v souladu s bezpečnostními a dalšími standardy.
- Optimalizace nákladů spojených s provozem a rozvojem síťové infrastruktury.
- Zvýšení celkové bezpečnosti sítě a ochrany dat a systémů.
- Oddělení různých druhů provozu a posílení možností řízení QoS v rámci jednotné infrastruktury.

Standardy správy dat – Data Governance

Nastavení rolí a pravidel pro věcnou a technickou správu dat napříč organizací. Vymezení hlavních datových domén (oblastí) a stanovení rolí a odpovědností ve věcné a technické oblasti pro každou hlavní datovou doménu. Stanovení primárních interních a externích zdrojů dat, cesty dat napříč organizací a hlavních datových závislostí. Provázání soustavy datových domén s požadavky klasifikace informací v SRBI a požadavky na dobu uchovávání dat. Vytvoření základního datového slovníku a formálního popisu dat (datového katalogu) a základního datového modelu a modelů hlavních datových domén. Nastavení systému pravidelné údržby katalogu a koordinovaného plánování a správy základních změn datového modelu.

Očekávané přínosy:

- Vytvoření společného datového katalogu SŽ a jednoznačné stanovení vlastnictví jednotlivých datových oblastí (domén).
- Vytvoření propojení dat se systémem klasifikace informací v rámci SRBI.
- Stanovení autoritativních zdrojů dat (single source of truth) a cest jejich šíření a předávání napříč organizací, popř. i mimo ni.
- Řízená správa a postupné odstraňování duplicit v datových zdrojích.
- Evidence dat pořizovaných z externích zdrojů a harmonizace postupů při jejich pořizování a sdílení v rámci SŽ.

Příloha č. 2 Zadávací dokumentace

Vzor čestného prohlášení o splnění části základní způsobilosti

Účastník:

Obchodní firma/jméno

Sídlo/místo podnikání

IČO

Zastoupen

.....
.....
.....
.....

čestně prohlašuje, že:

- i. nemá v České republice v evidenci daní zachycen splatný daňový nedoplatek ve vztahu ke spotřební dani,
- ii. nemá v České republice splatný nedoplatek na pojistném nebo na penále na veřejné zdravotní pojištění.

Pozn. zadavatele: v případě, že dodavatel není zapsán v obchodním rejstříku, je třeba, aby toto prohlášení doplnil o další bod dle § 74 odst. 1 písm. e) zákona č. 134/2016 Sb., o zadávání veřejných zakázek, ve znění pozdějších předpisů.

Pozn. zadavatele: zahraniční dodavatel se sídlem mimo ČR doplní toto prohlášení ve vztahu k zemi svého sídla, pokud se v zemi jeho sídla příslušná skutečnost neprokazuje dokladem vydaným podle právního řádu země jeho sídla (kvalifikace získaná v zahraničí se prokazuje doklady vydaným podle právního řádu země, ve které byla získána, pokud se však podle příslušného právního řádu požadovaný doklad nevydává, může být nahrazen čestným prohlášením).

V dne

Příloha č. 3 Zadávací dokumentace

Čestné prohlášení o ekonomické kvalifikaci

Účastník:

Obchodní firma/jméno

Sídlo/místo podnikání

IČO

Zastoupen

.....

.....

.....

.....

který podává nabídku na nadlimitní sektorovou veřejnou zakázku na dodávky s názvem
„Enterprise architektura“, č. j. 9476/2024-SŽ-GR-O8, tímto čestně prohlašuje, že:

minimální roční obrat dosažený dodavatelem činil 20 000 000,-Kč bez DPH za každé ze tří uzavřených, bezprostředně předcházejících účetních období, jestliže účastník vznikl později, tak za všechna uzavřená účetní období od svého vzniku.

Účastník tedy

splňuje ekonomickou kvalifikaci,

neboť výše požadovaný požadavek zadavatele splňuje následovně:

Uzavřené účetní období			
Dosažený obrat dodavatele v tis. Kč			

V dne

Příloha č. 4 Zadávací dokumentace

Čestné prohlášení o splnění technické kvalifikace

Účastník:

Obchodní firma/jméno

Sídlo/místo podnikání

IČO

Zastoupen

.....

.....

.....

.....

který podává nabídku na nadlimitní sektorovou veřejnou zakázku s názvem „Enterprise architektura“, č.j. 9476/2024-SŽ-GR-08, tímto čestně prohlašuje, že za posledních 5 let před zahájením zadávacího řízení poskytoval služby definované v čl. 12.1. Zadávací dokumentace a jeho podčláncích.

Objednatel služby, IČO, sídlo, místo podnikání, kontakt k ověření realizované služby	Předmět plnění významné služby	Celkový finanční objem služby	Doba realizace (datum od-do, v rámci 5 kalendářních let nazpět před zahájením zadávacího řízení)

V dne

—

—

Příloha č. 5 Zadávací dokumentace

Název pozice	Předpokládaný počet MD**	Cena v Kč za 1 MD bez DPH	Výše DPH	Cena za 1 MD v Kč s DPH	Cena v Kč za předpokládaný počet MD bez DPH	Výše DPH	Cena v Kč za předpokládaný počet MD s DPH
ICT konzultant	100		0,00 Kč	0,00 Kč	0,00 Kč	0,00 Kč	0,00 Kč
Konzultant ICT strategie	150		0,00 Kč	0,00 Kč	0,00 Kč	0,00 Kč	0,00 Kč
Senior ICT expert 1 a Senior ICT expert 2	900		0,00 Kč	0,00 Kč	0,00 Kč	0,00 Kč	0,00 Kč
ICT specialista - systémový analytik	200		0,00 Kč	0,00 Kč	0,00 Kč	0,00 Kč	0,00 Kč
Enterprise architekt	400		0,00 Kč	0,00 Kč	0,00 Kč	0,00 Kč	0,00 Kč
Solution architekt	600		0,00 Kč	0,00 Kč	0,00 Kč	0,00 Kč	0,00 Kč
Vývojář .NET - junior*	200		0,00 Kč	0,00 Kč	0,00 Kč	0,00 Kč	0,00 Kč
Vývojář .NET - senior	100		0,00 Kč	0,00 Kč	0,00 Kč	0,00 Kč	0,00 Kč
Specialista infrastruktury	400		0,00 Kč	0,00 Kč	0,00 Kč	0,00 Kč	0,00 Kč
Celková cena za celý nabídkový koš jednotlivých rolí a předpokládaného počtu MD**	0,00 Kč					0,00 Kč	0,00 Kč

* Jednotková cena na pozici Vývojář .NET - junior musí být nižší než nabídnutá cena na pozici Vývojář .NET - senior

** 1 MD (1 člověkodenní) tj. 8 hod. poskytování služeb

Příloha č. 6 Zadávací dokumentace

Čestné prohlášení účastníka

Účastník:

Obchodní firma/jméno

Sídlo/místo podnikání

IČO

Zastoupen

.....

.....

.....

.....

který podává nabídku na nadlimitní sektorovou veřejnou zakázku s názvem „**Enterprise architektura**“, č.j. 9476/2024-SŽ-GŘ-O8, tímto čestně prohlašuje, že v souvislosti se zadávanou veřejnou zakázkou neuzavřel a neuzavře s jinými osobami zakázanou dohodu ve smyslu zákona č. 143/2001 Sb., o ochraně hospodářské soutěže a o změně některých zákonů (zákon o ochraně hospodářské soutěže), ve znění pozdějších předpisů.

Účastník si je vědom všech právních důsledků, které pro něj mohou vyplývat z nepravdivosti zde uvedených údajů a skutečností.

V dne

Příloha č. 7 Zadávací dokumentace

Rámcová dohoda na zajištění odborných kapacit

Č. Objednatel: [DOPLNÍ OBJEDNATEL PŘI PODPISU RÁMCOVÉ DOHODY]

Č. Poskytovatele: [DOPLNÍ POSKYTOVATEL]

uzavřená na základě ustanovení § 131 zákona č. 134/2016 Sb., o zadávání veřejných zakázek, ve znění pozdějších předpisů (dále jen „zákon“), dle ustanovení § 2586 a násl. zákona č. 89/2012 Sb., občanský zákoník, ve znění pozdějších předpisů (dále jen „Občanský zákoník“)

mezi:

Název: **Správa železnic, státní organizace**
Sídlo: Praha 1 - Nové Město, Dlážďená 1003/7, PSČ 110 00
IČO: 709 94 234
DIČ: CZ70994234

Zapsán v obchodním rejstříku vedeném Městským soudem v Praze, oddíl A, vložka 48384

Zastoupen: Bc. Jiřím Svobodou, MBA, generálním ředitelem

Adresa pro doručování písemností je uvedena v obchodních podmínkách, které jsou přílohou této Rámcové dohody.

jako „Objednatel“ na straně jedné

a

Název: [DOPLNÍ POSKYTOVATEL]
Sídlo: [DOPLNÍ POSKYTOVATEL]
IČO: [DOPLNÍ POSKYTOVATEL]
DIČ: [DOPLNÍ POSKYTOVATEL]
Bankovní spojení: [DOPLNÍ POSKYTOVATEL]
Číslo účtu: [DOPLNÍ POSKYTOVATEL]

Zapsán v obchodním rejstříku vedeném [DOPLNÍ POSKYTOVATEL]

Zastoupen: [DOPLNÍ POSKYTOVATEL]

Adresa pro doručování písemností v listinné podobě: [DOPLNÍ POSKYTOVATEL]

Adresa pro doručování písemností v elektronické podobě: [DOPLNÍ POSKYTOVATEL]

jako „Poskytovatel“ na straně druhé

uzavřely níže uvedeného dne, měsíce a roku tuto Rámcovou dohodu

Tato Rámcová dohoda je uzavřena na základě výsledků zadávacího řízení na uzavření Rámcové dohody odpovídající nadlimitní (sektorové) veřejné zakázce zadávané v otevřeném řízení s názvem

Enterprise architektura, č.j.: 9476/2024-SŽ-GR-O8 (dále jen „zadávací řízení“). Jednotlivá ustanovení této Rámcové dohody tak budou vykládána v souladu se zadávacími podmínkami zadávacího řízení na uzavření této Rámcové dohody.

I. ÚČEL A PŘEDMĚT DOHODY

1. Předmětem této Rámcové dohody je úprava rámcových podmínek týkajících se veřejných zakázek zadávaných na základě této Rámcové dohody po dobu trvání této Rámcové dohody (dále jen „dílčí veřejné zakázky“).
2. Předmětem dílčích veřejných zakázek bude zajištění odborných kapacit, pro dozor a konzultace v oblasti Enterprise architektury (dále jen „Služby“). Kapacity budou využity zejména v oblasti informačních technologií. Obecná specifikace požadovaných služeb je obsažena v bližší specifikaci, která je Přílohou č. 2 této Rámcové dohody, konkrétní specifikace požadovaných aktivit bude Objednatelem vždy určena v dílčí smlouvě. Poskytovatel je v rámci poskytování Služeb povinen zohledňovat vnitřní předpisy Objednatele, přičemž Objednatel vždy poskytne součinnost k tomu, aby s nimi Poskytovatele seznámil. Objednatel pro lepší pochopení aktuálního stavu, přikládá současné znění Platformy SŽ, která je přílohou č. 6 této Rámcové dohody.

II. ZPŮSOB ZADÁVÁNÍ VEŘEJNÝCH ZAKÁZEK NA ZÁKLADĚ TÉTO RÁMCOVÉ DOHODY

1. Dílčí veřejné zakázky budou zadávány Objednatelem Poskytovateli postupem uvedeným v této Rámcové dohodě po dobu účinnosti této Rámcové dohody a v souladu se všemi jejími podmínkami a taktéž Obchodními podmínkami uvedenými v příloze č. 1 této Rámcové dohody (dále jen „dílčí zakázka“). V rámci dílčí zakázky bude mezi Objednatelem a Poskytovatelem uzavřena smlouva na plnění dílčí veřejné zakázky (dále jen „dílčí smlouva“), na základě které Poskytovatel zhotoví pro Objednatele Dílo podle jeho konkrétních potřeb. Dílčí smlouvy budou uzavírány postupem uvedeným v tomto článku této Rámcové dohody.
2. Objednatel zahájí dílčí zakázku zasláním písemné výzvy k poskytnutí plnění (dále jen „objednávka“) Poskytovateli. Písemná forma objednávky je splněna, i pokud Objednatel zašle Poskytovateli objednávku e-mailovou zprávou. Smluvní strany určily následující kontaktní emailové adresy pro zasílání veškerých písemností dle tohoto článku Rámcové dohody:

Objednatel: [DOPLNÍ OBJEDNATEL PŘI PODPISU RÁMCOVÉ DOHODY]@spravazeleznic.cz

Poskytovatel: [DOPLNÍ POSKYTOVATEL]

Objednávky Objednatele dle odstavce 2 tohoto článku této Rámcové dohody musí obsahovat údaje potřebné pro uzavření příslušné dílčí smlouvy, tedy:

- a) označení Smluvních stran,
- b) číslo této Rámcové dohody,
- c) číslo objednávky,
- d) specifikaci požadovaných Služeb,
- e) kontaktní osobu Objednatele,
- f) cenu za plnění dílčí smlouvy vypočtenou dle jednotkových cen v příloze č. 3 této Rámcové dohody, pokud je možné s ohledem na povahu Služeb a obsah přílohy č. 3

této Rámcové dohody cenu za Služby předem v objednávce přesně stanovit, vyjma situace uvedené v čl. II. odst. 5

- g) požadovaný termín zahájení prací,
 - h) požadovaný termín provedení Služeb,
 - i) případně další nezbytné údaje ohledně předmětu plnění dílčí smlouvy.
3. V případě pochybností či nejasností ohledně údajů uvedených v objednávce je Poskytovatel povinen vyžádat si od Objednatele ve lhůtě uvedené v následujícím odstavci této dohody doplňující informace. Objednatel poskytuje doplňující informace k objednávce vždy úpravou či doplněním objednávky a zasláním takto upravené objednávky Poskytovateli. Zasláním upravené objednávky Poskytovateli je původní objednávka bez dalšího stornována a nemůže být již akceptována Poskytovatelem.
4. Poskytovatel je povinen na objednávku Objednatele reagovat písemně na emailovou adresu Objednatele uvedenou v odstavci 2 tohoto článku nejpozději do 2 pracovních dnů od jejího doručení anebo ve lhůtě uvedené Objednatelem v objednávce. Poskytovatel sdělí Objednateli předpokládaný rozsah pracnosti v rámci, kterého je poskytnutí Služeb proveditelné a předpokládanou cenu stanovenou v souladu s jednotkovými cenami uvedenými v Příloze č. 3. Objednatel je oprávněn si vyžádat bližší odůvodnění nabídky a Poskytovatel je povinen je poskytnout. V případě, že v průběhu plnění dílčí smlouvy vznikne riziko překročení předpokládané ceny, je Poskytovatel povinen toto riziko bez zbytečného odkladu Objednateli písemně notifikovat a odůvodnit. Překročení předpokládané ceny, je možné jen na základě předchozí notifikace Poskytovatele a výslovného písemného souhlasu Objednatele s tímto překročením. Písemnou akceptaci objednávky ze strany Poskytovatele je uzavřena mezi Poskytovatelem a Objednatelem dílčí smlouva na plnění dílčí veřejné zakázky, která se sestává z objednávky Objednatele a její akceptace Poskytovatelem, jejíž obsah je dále tvořen dalšími ustanoveními této Rámcové dohody a jejích příloh.
5. Poskytovatel je povinen provést objednávku i v případě, že mezi Stranami nedojde ke shodě na počtu Člověkodnů nezbytných k provedení objednávky a Objednatel přesto trvá na realizaci. Pro takový případ platí, že Strany uzavřely Dílčí smlouvu bez určení ceny. Za Stranami ujednaný počet Člověkodnů, dle kterého bude vypočtena cena, se poté považuje počet vykázaných Člověkodnů, bude-li v plném rozsahu akceptovaný Objednatelem v rámci Akceptačního řízení. Pokud nedojde k akceptaci rozsahu Člověkodnů dle postupu uvedeného v tomto odstavci, bude počet Člověkodnů určen dohodou kontaktních osob Stran. Nebude-li shoda ani na úrovni Kontaktních osob Stran, pak se za Stranami ujednaný počet považuje počet Člověkodnů vypočtený podle obvyklé pracnosti provedení plnění v době uzavření Dílčí smlouvy za obdobných smluvních podmínek stanovený na základě znaleckého posudku zpracovaného soudním znalcem v oboru: Ekonomika, odvětví: Ceny a odhady, specializace: Oceňování produktů a služeb v informačních technologiích, nebo obdobné specializace.

III. DOBA, MÍSTO, ZPŮSOB A LHŮTY PLNĚNÍ

1. Tato Rámcová dohoda je uzavírána na dobu 4 let od nabytí její účinnosti, anebo do doby uzavření dílčí smlouvy, na základě které dojde k objednání služeb dle této Rámcové dohody (v součtu všech dílčích smluv) v částce převyšující 19 990 000,- Kč bez DPH. V případě, že dojde k ukončení účinnosti této Rámcové dohody dle předchozí věty, nemá toto ukončení vliv na účinnost dílčích smluv, které byly na základě této Rámcové dohody uzavřeny. Objednatel není oprávněn na základě této Rámcové dohody učinit objednávky (v součtu všech objednávek) přesahující částku 20 000 000,- Kč bez DPH.
2. Místo plnění dílčích smluv je zpravidla uvedeno v dílčí smlouvě.

3. Poskytovatel je povinen Služby předávat Objednateli v místě a ve lhůtách uvedených v dílčí smlouvě. Při předávání plnění poskytne Poskytovatel příslušný obsah plnění Objednateli ke kontrole. Objednatel je oprávněn plnění a jeho obsah zkontrolovat a v případě připomínek jej vrátit Poskytovateli ke změně, doplnění apod.
4. Poskytovatel je povinen vyrozumět určeného zaměstnance Objednatele uvedeného v dílčí smlouvě jako „kontaktní osoba“ o datu a době dokončení a převzetí předmětu Služeb. Převzetí plnění potvrdí Objednatel v Akceptačním protokolu vyhotoveném dle Akceptační procedury uvedené v čl. VI. Pověřený zaměstnanec Objednatele uvede své jméno a podpis, v případě zjištěných nedostatků uvede i tuto skutečnost s konkrétním vymezením zjištěných vad předaného plnění.

IV. CENA SLUŽEB A PLATEBNÍ PODMÍNKY

1. Cena za plnění dílčí smlouvy je zpravidla uvedena v dílčí smlouvě, přičemž v případě, že v dílčí smlouvě uvedena není, je cena za plnění dílčí smlouvy dle jednotkových cen v příloze č. 3 této Rámcové dohody a množství skutečně realizovaných jednotkových položek v příloze č. 3 této Rámcové dohody Poskytovatelem při poskytování Služeb odsouhlasených Objednatelem na základě Poskytovatelem předloženého Předávacího protokolu. Jednotkou pro účely určení ceny je 1 MD (osm hodin práce), účtovatelná pak je každá započatá hodina prací, přičemž v takovém případě má Poskytovatel nárok na poměrnou část MD. V případě 1 hodiny prací, má nárok na cenu odpovídající 1/8 MD apod.
2. Cena za 1 MD příslušného specialisty uvedená v příloze č. 3 je cenou konečnou, zahrnující veškeré související náklady Poskytovatele apod. Poskytovatel je touto cenou vázán po dobu plnění z této Rámcové dohody.
3. Jednotkové ceny za plnění Služeb jsou sjednány smluvními stranami v příloze č. 3 této Rámcové dohody.
4. Faktura musí mít náležitosti daňového dokladu, její přílohou musí být stejnopis schváleného Akceptačního protokolu s potvrzením převzetí plnění bez jakýchkoliv výhrad/vad Objednatelem. V záhlaví faktury je nutno taktéž uvést číslo objednávky a této Rámcové dohody. Přílohou faktury musí být rovněž výkaz prací, který musí umožňovat minimálně ověření rozsahu poskytnutých služeb. Výkaz/y práce zpracované v souvislosti s plněním dílčí smlouvy předkládá Poskytovatel v rámci akceptační procedury. Výkaz práce musí obsahovat minimálně jméno člena Realizačního týmu, popis aktivity, datum realizace aktivity, délku trvání aktivity a celkový počet člověkohodin. Uvede-li Objednatel své připomínky k Výkazu provedených prací, Poskytovatel není oprávněn do jejich vyřešení fakturovat cenu rozporovaných služeb, je však oprávněn Výkaz prací použít jako podklad pro fakturaci v rozsahu, který nebyl Objednatelem zpochybněn. Cenu rozporovaných služeb Poskytovatel bude oprávněn fakturovat až po vzájemném vyřešení rozporů v souladu s dohodou dosaženou v této věci s Objednatelem.
5. Daňové doklady, vč. všech příloh, budou zasílány pouze elektronicky na e-mailovou adresu pro doručování písemností. V případě technických problémů s vyhotovením elektronické podoby daňového dokladu či jeho příloh (např. nečitelnost skenu) bude objednatel akceptovat daňový doklad doručený v listinné podobě.
6. Splatnost faktury se sjednává na 30 kalendářních dnů od jejího doručení Objednateli. V případě, že faktura nebude mít odpovídající náležitosti, je Objednatel oprávněn ve lhůtě splatnosti ji vrátit Poskytovateli s vytknutím nedostatků, aniž by se dostal do prodlení se splatností. Lhůta splatnosti počíná běžet znovu od okamžiku doručení opravené či doplněné faktury Objednateli.

V. ODPOVĚDNOST ZA VADY, JAKOST, ZÁRUKA, ODPOVĚDNOST ZA

ŠKODU

1. Poskytovatel je povinen realizovat veškerá plnění dílčích smluv uzavřených na základě této Rámcové dohody na svůj náklad a na své nebezpečí.
2. Záruční doba činí 24 měsíců.
3. Odpovědnost za vady, kvalitu, jakost a nároky z ní vyplývající se řídí příslušnými ustanoveními Obchodních podmínek a Občanského zákoníku.
4. V případě, že poskytnuté plnění nebude uskutečněno v souladu s dílčí smlouvou, je Objednatel oprávněn požádat o zjednání nápravy na náklady Poskytovatele. Platba za poskytování Služeb bude uskutečněna až po odstranění vad.
5. Objednatel požaduje, aby byl Poskytovatel vždy při provádění Služeb pojištěn následovně:
 - a) Pojištění odpovědnosti za škodu způsobenou Poskytovatelem při výkonu podnikatelské činnosti třetím osobám minimální výší pojistného minimálně 20 mil. Kč za jednu pojistnou událost.
6. Objednateli vzniká právo na zaplacení smluvní pokuty ve výši 10 000 Kč za každý den provádění Služeb, po který není Poskytovatel pojištěn v rozsahu za podmínek této Rámcové dohody. V případě, že Poskytovatel není řádně pojištěn po dobu delší než 30 dnů v rámci celého poskytování Služeb (včetně přerušení), jedná se o podstatné porušení Rámcové dohody i všech již uzavřených dílčích smluv.

VI. AKCEPTAČNÍ PROCEDURA

1. Výstupy poskytnutých Služeb dle této Rámcové dohody, které z povahy věci mají být předmětem akceptace, budou akceptovány Objednatel na základě akceptační procedury dle tohoto článku Rámcové dohody. Akceptační procedura zahrnuje ověření, zda Poskytovatelem poskytnuté plnění vedlo k výsledku, ke kterému se Poskytovatel zavázal dílčí smlouvou, a to porovnáním skutečných vlastností poskytnutého plnění Poskytovatele s jejich závaznou specifikací dle této Rámcové dohody a dílčí smlouvy.
2. Průběh akceptační procedury:
 - 2.1. Poskytovatel se zavazuje předat výstup Objednateli k akceptaci tak, aby byla dodržena lhůta stanovená v dílčí smlouvě, případně v souladu s ní či dle dohody s Objednatel. V případě, že lhůta není dílčí smlouvou stanovena anebo se smluvní strany na lhůtě nedohodnou, zavazuje se Poskytovatel předat výstup Objednateli k akceptaci bezodkladně poté, kdy je reálně možné příslušný výstup vyhotovit.
 - 2.2. Objednatel se zavazuje uvést veškeré své výhrady nebo připomínky k výstupu předloženému dle odst. 2.1 tohoto článku bez zbytečného odkladu od jeho předání.
 - 2.3. Vznese-li Objednatel výhrady nebo připomínky k výstupu, zavazuje se Poskytovatel bez zbytečného odkladu (ve lhůtě přiměřené povaze výhrady, nejpozději však do 10 pracovních dnů, nebude-li stranami písemně dohodnuto jinak) provést veškeré potřebné úpravy výstupu dle veškerých výhrad a připomínek Objednatele. Opravený výstup předá Poskytovatel Objednateli k opětovné akceptaci. Postup dle tohoto odstavce se opakuje do úplného odstranění vad.

2.4.Nevznese-li Objednatel k předloženému výstupu žádné (další) výhrady ani připomínky, sdělí Poskytovateli, že výstup akceptuje, čímž Smluvní strany považují výstup za Poskytovatelem řádně provedený a předaný a Objednatelem převzatý.

2.5.O akceptaci výstupu dle odst. 2.4 tohoto článku bude vždy vystaven akceptační protokol. Text akceptačního protokolu připraví Poskytovatel, nestanoví-li Objednatel jinak. Vyhotovení příslušných protokolů, musí být ukončeno nejpozději do 5 (slovy: pěti) pracovních dnů od skončení akceptační procedury.

2.6.Objednatel je oprávněn neakceptovat poskytnuté Služby nebyly-li v rozporu s Rámcovou dohodou poskytnuty prostřednictvím členů realizačního týmu.

VII. DALŠÍ UJEDNÁNÍ

1. Smluvní strany berou na vědomí, že tato Rámcová dohoda (následné odstavce se týkají jak této Rámcové dohody, tak dílčích smluv s hodnotou převyšující 50.000,- Kč bez DPH), podléhá uveřejnění v registru smluv podle zákona č. 340/2015 Sb., o zvláštních podmínkách účinnosti některých smluv, uveřejňování těchto smluv a o registru smluv, ve znění pozdějších předpisů (dále jen „ZRS“), a současně souhlasí se zveřejněním údajů o identifikaci smluvních stran, předmětu a účelu této Rámcové dohody a dílčích smluv, její ceně či hodnotě a datu uzavření této Rámcové dohody nebo dílčí smlouvy. Osoby uzavírající tuto Rámcovou dohodu za Smluvní strany souhlasí s uveřejněním svých osobních údajů, které jsou uvedeny v této Rámcové dohodě, spolu s touto Rámcovou dohodou v registru smluv. Tento souhlas je udělen na dobu neurčitou.
2. Zaslání této Rámcové dohody a dílčích smluv správci registru smluv k uveřejnění v registru smluv zajišťuje Objednatel. Nebude-li tato Rámcová dohoda nebo dílčí smlouva zaslána k uveřejnění a/nebo uveřejněna prostřednictvím registru smluv, není žádná ze smluvních stran oprávněna požadovat po druhé Smluvní straně náhradu škody ani jiné újmy, která by jí v této souvislosti vznikla nebo vzniknout mohla.
3. Smluvní strany výslovně prohlašují, že údaje a další skutečnosti uvedené v této Rámcové dohodě a dílčích smlouvách, vyjma částí označených ve smyslu následujícího odstavce této Rámcové dohody, nepovažují za obchodní tajemství ve smyslu ustanovení § 504 zákona č. 89/2012 Sb., občanský zákoník, ve znění pozdějších předpisů (dále jen „obchodní tajemství“), a že se nejedná ani o informace, které nemohou být v registru smluv uveřejněny na základě ustanovení § 3 odst. 1 ZRS.
4. Jestliže Smluvní strana označí za své obchodní tajemství část obsahu této Rámcové dohody nebo dílčí smlouvy, která v důsledku toho bude pro účely uveřejnění této Rámcové dohody nebo dílčí smlouvy v registru smluv znečitelněna, nese tato Smluvní strana odpovědnost, pokud by tato Rámcová dohoda nebo dílčí smlouva v důsledku takového označení byla uveřejněna způsobem odporujícím ZRS, a to bez ohledu na to, která ze Smluvních stran tuto Rámcovou dohodu nebo dílčí smlouvu v registru smluv uveřejnila. S částmi této Rámcové dohody nebo dílčí smlouvy, které druhá Smluvní strana neoznačí za své obchodní tajemství před uzavřením této Rámcové dohody nebo dílčí smlouvy, nebude Objednatel jako s obchodním tajemstvím nakládat a ani odpovídat za případnou škodu či jinou újmu takovým postupem vzniklou. Označením obchodního tajemství ve smyslu předchozí věty se rozumí doručení písemného oznámení druhé Smluvní strany Objednatel obsahujícího přesnou identifikaci dotčených částí této Rámcové dohody nebo dílčí smlouvy včetně odůvodnění, proč jsou za obchodní tajemství považovány. Druhá Smluvní strana je povinna výslovně uvést, že informace, které označila jako své obchodní tajemství, naplňují současně všechny definiční znaky obchodního tajemství, tak jak je vymezeno v ustanovení § 504 občanského zákoníku, a zavazuje se neprodleně písemně sdělit Objednatel skutečnost, že takto označené informace přestaly naplňovat znaky obchodního tajemství.

5. Poskytovatel může při plnění dílčích smluv použít poddodavatele uvedené v příloze č. 4 této Rámcové dohody. Poddodavatele neuvedeného v příloze č. 4 této Rámcové dohody může Poskytovatel k plnění dílčí smlouvy použít pouze za podmínek uvedených v Obchodních podmínkách.

VIII. REALIZAČNÍ TÝM

1. Poskytovatel se zavazuje alokovat na poskytování plnění dle této Rámcové dohody a dílčích smluv kapacity členů realizačního týmu a poskytovat plnění dle této Rámcové dohody za aktivní účasti členů realizačního týmu uvedeného v Příloze č. 5 této Rámcové dohody, jimiž Poskytovatel prokázal svou kvalifikaci v Zadávacím řízení Veřejné zakázky a jejichž zkušenosti byly hodnoceny v Zadávacím řízení. Jakákoliv dodatečná změna členů realizačního týmu musí být předem projednána a písemně schválena Objednatel, přičemž Objednatel schválení v závažných a odůvodněných případech a při dodržení všech pravidel tohoto článku, neodmítne. Poskytovatel se v takovém případě zavazuje nahradit osobu člena realizačního týmu takovou osobou, která disponuje minimálně stejnou kvalifikací jako nahrazovaný člen realizačního týmu. Minimálně stejnou kvalifikací se rozumí taková kvalifikace, která by v zadávacím řízení vedla k tomu, že člen realizačního týmu by za ně pro účely hodnocení obdržel stejně či více bodů jako nahrazovaný člen realizačního týmu. Poskytovatel je současně se žádostí o nahrazení člena realizačního týmu povinen předložit Objednateli originály dokladů, jež byly stanoveny pro prokázání kvalifikace takového člena realizačního týmu v Zadávacím řízení a dalších dokladů, z nichž bude vyplývat splnění podmínky dle tohoto odstavce. Změna členů realizačního týmu se nepovažuje za změnu Rámcové dohody vyžadující uzavření dodatku. V případě, že na stejné pozici v realizačním týmu Poskytovatele působí více osob, je vždy nezbytné, aby se na plnění dle dílčí smlouvy vždy účastnil člen týmu, jenž byl hodnocen či člen, který řádně nahradil člena, jenž byl hodnocen.
2. Poruší-li Poskytovatel povinnost provádět předmět dílčí smlouvy prostřednictvím realizačního týmu při dodržení rolí, které jsou jednotlivým členům zastávány, je povinen zaplatit smluvní pokutu ve výši 5 % z ceny předmětné dílčí smlouvy, v rámci, které k porušení došlo. Smluvní pokuta za uvedené porušení musí činit vždy minimálně 10 000 Kč za každé jednotlivé porušení. V případě, že z jakéhokoli důvodu nejde stanovit cenu dílčí smlouvy, činí smluvní pokuta 10 000 Kč za každé jednotlivé porušení.
3. Porušení některé z povinností uvedené v čl. VIII. odst. 1 je podstatným porušením Rámcové dohody a předmětné dílčí smlouvy.

IX. AUTORSKÁ PRÁVA

1. V případě, že v rámci plnění dílčích smluv vzniklých na základě této Rámcové dohody dojde ke vzniku autorského díla, Poskytovatel postupuje na Objednatele oprávnění k výkonu majetkových práv autorských k takovému Autorskému dílu (ve formě strojového i Zdrojového kódu) tak, aby Objednatel byl oprávněn takové Autorské dílo užít v maximálním možném rozsahu včetně oprávnění k provádění změn a předání třetím osobám.
2. Poskytovatel prohlašuje, že Autorské dílo dle tohoto článku bylo vytvořeno zaměstnanci či Poddodavatelem jako zaměstnanecké dílo ve smyslu § 58 odst. 1 a 7 Autorského zákona, a že je oprávněn k postoupení výkonu majetkových práv v souladu s tímto článkem a má k takovému postoupení náležité souhlasy, přičemž Poskytovatel se zavazuje na požádání Objednatel neprodleně předložit nebo jinak vhodným způsobem zpřístupnit dokumenty prokazující rozsah oprávnění Poskytovatele.
3. Objednatel je dále oprávněn postoupit oprávnění k výkonu majetkových práv na jakoukoli další třetí osobu dle volby Objednatel a udělovat licence a podlicence, s čímž Poskytovatel výslovně souhlasí; pro zamezení pochybnostem je Poskytovatel povinen podniknout veškeré kroky k získání náležitých oprávnění tak, aby mohl oprávnění k výkonu majetkového práva postoupit na

Objednatele v souladu s tímto článkem.

4. Poskytovatel dále prohlašuje, že má svolení autora/ů k zásahům do Autorského díla dle tohoto článku ve smyslu § 58 odst. 4 Autorského zákona a tato svolení se vztahují na jakékoliv třetí osoby, jež budou vykonávat autorská majetková práva k tomuto Autorskému dílu.
5. Poskytovatel dále prohlašuje, že vyloučil oprávnění autorů dle ustanovení § 58 odst. 3 Autorského zákona i vůči všem budoucím vykonavatelům autorských majetkových práv k Autorskému dílu dle tohoto článku.
6. Poskytovatel dále převádí veškerá zvláštní práva pořizovatele k Databázím pořízeným v průběhu provádění Plnění. Nedojde-li z jakéhokoliv důvodu k převodu práva dle předchozí věty, uděluje Poskytovatel Objednateli oprávnění k vytěžování a zužitkování celého obsahu takové Databáze nebo její kvalitativně nebo kvantitativně podstatné části a právo udělit jinému oprávnění k výkonu tohoto práva.
7. Nevznikne-li Objednateli z jakéhokoliv důvodu ke kterékoliv části díla dle tohoto článku oprávnění k výkonu autorských majetkových práv, uděluje Poskytovatel Objednateli k dotčené části množstevně a územně neomezenou výhradní licenci ke všem známým způsobům užití, a to na dobu trvání autorských majetkových práv. Objednatel je oprávněn k dotčené části díla udělovat licence, tyto dále postoupit a udělovat podlicence třetím osobám. Objednatel je oprávněn dotčené části upravovat, zpracovávat, spojovat s jinými díly a jinak zasahovat do osobnostních autorských práv. Poskytovatel odpovídá za zajištění těchto souhlasů.
8. Poskytovatel se zavazuje nahradit veškerou Újmu, která vznikne Objednateli v důsledku nesplnění jakýchkoliv povinností dle tohoto článku. V případě, že jakákoliv třetí osoba bude uplatňovat vůči Objednateli jakékoliv nároky spojené s Dílem dle tohoto článku nebo jeho částí v důsledku domnělého porušení svých autorských práv, zavazuje se Poskytovatel hradit nároky, které Objednatel účelně vynaložil na ochranu zájmů Objednatele v této věci (včetně právního zastoupení), a to až do právního vyřešení nároků třetích osob; tímto není dotčena povinnost dle první věty tohoto bodu.
9. Objednateli vzniká právo na zaplacení smluvní pokuty ve výši 500 000 Kč za každé jednotlivé porušení, poruší-li Poskytovatel povinnost udělit nebo zajistit Objednateli ze strany třetí osoby/třetích osob udělovaná oprávnění v rozsahu práv duševního vlastnictví.

X. ZDROJOVÉ KÓDY A DOKUMENTACE¹

1. V případě, že v rámci plnění dílčí smlouvy bude vznikat zdrojový kód či dokumentace ve smyslu tohoto článku, zavazuje se Poskytovatel postupovat v souladu s tímto článkem, ledaže dílčí smlouva určí jinak.
 - 1.1. Zdrojový kód bude předáván Objednateli na datovém nosiči vždy na konci Akceptačního řízení, nebo za podmínek stanovených v dílčí smlouvě.

¹ **Dokumentace ve smyslu tohoto článku** znamená část specifikace Předmětu Smlouvy, která představuje jednotlivé dokumenty popisující Předmět Smlouvy a zacházení s ním, jako jsou uživatelská dokumentace, administrátorská dokumentace, bezpečnostní dokumentace, a také jakoukoliv jinou dokumentaci vytvářenou anebo poskytovanou Dodavatelem v rámci provádění Plnění. Dokumentace musí být vždy vyhotovena a předána Objednateli v elektronické podobě (pokud je vyhotovována v listinné podobě, pak Dodavatel předá Objednateli elektronickou kopii takové Dokumentace).

Zdrojový kód ve smyslu tohoto článku znamená zápis kódu počítačového programu (Softwaru) v programovacím jazyce, který je uložen v jednom nebo více editovatelných souborech, čitelný, opatřený komentáři vysvětlujícími jeho jednotlivé části alespoň ve standardu obvyklém pro open source projekty a procesy, ve spustitelném formátu odpovídajícím programovacímu jazyku a Produkčnímu prostředí, včetně ověřeného a podrobného postupu nezbytného pro sestavení plně funkčního strojového kódu, a v podobě, aby jej bylo možné zkompileovat do strojového kódu bez nutnosti provedení jiných úprav než kompilace v souladu s postupem k sestavení.

- 1.2. Na datovém nosiči dat musí být viditelně označen „Zdrojový kód“ s označením části Modifikace a jeho verze a den předání Zdrojového kódu. O předání nosiče dat bude oběma Smluvními stranami sepsán a podepsán písemný předávací protokol.
- 1.3. Povinnost Poskytovatele předávat Zdrojový kód se přiměřeně použije i pro jakékoliv opravy, změny, doplnění, upgrade nebo update Zdrojového kódu v rámci následného provádění Plnění anebo v rámci záručních oprav. Zdrojový kód musí obsahovat podrobný popis a komentář každého zásahu do Zdrojového kódu.
- 1.4. Objednatel nebude v průběhu provádění Plnění sám anebo prostřednictvím jiných osob zasahovat do Zdrojového kódu nasazeného anebo fungujícího v Produkčním prostředí či Testovacím prostředí.
- 1.5. Poskytovatel je povinen předat Objednateli příslušnou Dokumentaci a Zdrojový kód ve standardní podobě (to nejméně v kvalitě obvyklé pro open source projekty), vždy obsahující následující:
 - a. Kompletní Zdrojové kódy celého díla.
 - b. Uživatelskou příručku obsahující konkrétní popis uživatelského prostředí, funkcí a postupů pro zaškolení zaměstnanců.
 - c. Administrátorskou příručku, popisující všechny parametry, které lze konfigurovat a popis dopadů změny konfigurace do systému.
 - d. Technickou dokumentaci systému, pakliže se jedná o vícevrstvou architekturu, popis každé vrstvy zvlášť:
 - (i) Datová vrstva – popis datové vrstvy čili tabulek v databázi včetně vazeb mezi tabulkami a včetně E-R schémat.
 - (ii) Aplikační vrstva – popis jádra systému, jeho funkcí, služeb a rozhraní. Dokumentace musí obsahovat kompletní popis architektury jádra systému, výčet a podrobný popis všech jeho funkcí, přehled a popis služeb, které jádro poskytuje dalším komponentám systému, modulům a knihovnám.
 - (iii) Prezentační vrstva – Dokumentace systému musí obsahovat drátové modely všech obrazovek uživatelského rozhraní včetně popisu funkcí prvků každé obrazovky.
 - e. Popis konfigurace provozního prostředí systému (serverová strana i klientská strana).
 - f. Dokumentace musí obsahovat soupis všech požadavků na nastavení hardwarových a softwarových komponent běhového prostředí jako jsou:
 - (i) mapování souborových systémů;
 - (ii) požadavky na operační paměť a procesory;
 - (iii) konfigurační parametry jednotlivých podpůrných Softwarových prostředků (např. specifika pro nastavení databáze, aplikačního serveru, webového serveru apod.).
 - g. Objednatel požaduje, aby tato Dokumentace byla ve formátech XML DocBook (zdrojové) a PDF (export z XML zdroje pro snadnou distribuci uživatelům) nebo případně v jiném formátu, který Objednatel schválí po vzájemné dohodě s Dodavatelem. Všechny Dokumentace musí být verzované, opatřené seznamem autorů, přehledem změn jednotlivých verzí a musí být obsahově úplné pro tu část systému, kterou popisují.
 - h. Řešení musí obsahovat návod na používání systému (uživatelský manuál) a popis systému – jeho vlastností, strukturu projektu, použité technologie (technická dokumentace). Součástí řešení je i Dokumentace a automaticky generovaná dokumentace (Javadoc). Součástí Dokumentace musí být zip archiv se zdrojovými soubory řešení a programátorskou dokumentací.
2. V případě jakýchkoli pochybností o správnosti předání Zdrojového kódu se bude uvedené posuzovat podle svého účelu, tedy zejména následné možnosti provádět samostatně či

prostřednictvím třetích osob opravy, změny, doplnění, upgrady nebo updaty Zdrojového kódu. Za nesprávné předání se přitom považuje takové předání, které v důsledku vede ke znemožnění či podstatnému ztížení práce se Zdrojovým kódem ve výše uvedeném smyslu.

3. Objednateli vzniká právo na zaplacení smluvní pokuty, poruší-li Poskytovatel povinnost řádně a včas předat Objednateli Zdrojový kód a veškerou související Dokumentaci ve výši 0,1 % z ceny předmětné dílčí smlouvy, v rámci, které k porušení došlo za každý započatý den prodlení. Smluvní pokuta za uvedené porušení musí činit vždy minimálně 1 000 Kč za každý započatý den prodlení. V případě, že z jakéhokoli důvodu nejde stanovit cenu dílčí smlouvy, činí smluvní pokuta 1 000 Kč za každý započatý den prodlení.

XI. STŘET ZÁJMŮ, POVINNOSTI POSKYTOVATELE V SOUVISLOSTI S KONFLIKTEM NA UKRAJINĚ

1. Poskytovatel prohlašuje, že není obchodní společností, ve které veřejný funkcionář uvedený v ust. § 2 odst. 1 písm. c) zákona č. 159/2006 Sb., o střetu zájmů, ve znění pozdějších předpisů (dále jen „**Zákon o střetu zájmů**“) nebo jím ovládaná osoba vlastní podíl představující alespoň 25 % účasti společníka v obchodní společnosti, a že žádní poddodavatelé, jimiž prokazoval kvalifikaci v zadávacím řízení na zadání Veřejné zakázky, nejsou obchodní společností, ve které veřejný funkcionář uvedený v ust. § 2 odst. 1 písm. c) Zákona o střetu zájmů nebo jím ovládaná osoba vlastní podíl představující alespoň 25 % účasti společníka v obchodní společnosti.
2. Poskytovatel prohlašuje, že:
 - a) on, ani žádný z jeho poddodavatelů, nejsou osobami, na něž se vztahuje zákaz zadání veřejné zakázky ve smyslu § 48a zákona č. 134/2016 Sb., o zadávání veřejných zakázek, ve znění pozdějších předpisů,
 - b) on, ani žádný z jeho poddodavatelů nebo jiných osob, jejichž způsobilost byla využita ve smyslu evropských směrnic o zadávání veřejných zakázek, nejsou osobami dle článku 5k nařízení Rady (EU) č. 833/2014 ze dne 31. července 2014 o omezujících opatřeních vzhledem k činnostem Ruska destabilizujícím situaci na Ukrajině, ve znění pozdějších předpisů, jimž se zakazuje zadat nebo dále plnit jakoukoli veřejnou zakázku nebo koncesní smlouvu spadající do oblasti působnosti směrnic o zadávání veřejných zakázek, jakož i čl. 10 odst. 1, 3, odst. 6 písm. a) až e), odst. 8, 9 a 10, článků 11, 12, 13 a 14 směrnice 2014/23/EU, článku 7 písm. a) až d), článku 8, čl. 10 písm. b) až f) a písm. h) až j) směrnice 2014/24/EU, článku 18, čl. 21 písm. b) až e) a písm. g) až i), článků 29 a 30 směrnice 2014/25/EU a čl. 13 písm. a) až d), f) až h) a j) směrnice 2009/81/ES a hlavy VII nařízení Evropského parlamentu a Rady (EU, Euratom) 2018/1046,
 - c) on, ani žádný z jeho poddodavatelů nebo jiných osob, jejichž způsobilost byla využita ve smyslu evropských směrnic o zadávání veřejných zakázek, nejsou osobami dle článku 2 nařízení Rady (EU) č. 269/2014 ze dne 17. března 2014, o omezujících opatřeních vzhledem k činnostem narušujícím nebo ohrožujícím územní celistvost, svrchovanost a nezávislost Ukrajiny, ve znění pozdějších předpisů, a dalších prováděcích předpisů k tomuto nařízení Rady (EU) č. 269/2014 anebo osobami dle čl. 2 nařízení uvedených v odstavci 5 této Smlouvy (dále jen „**Sankční seznamy**“).
3. Je-li Poskytovatelem sdružení více osob, platí podmínky dle odstavce 1 a 2 této Rámcové dohody také jednotlivě pro všechny osoby v rámci Poskytovatele sdružené, a to bez ohledu na právní formu tohoto sdružení.
4. Přestane-li Poskytovatel nebo některý z jeho poddodavatelů nebo jiných osob, jejichž způsobilost byla využita ve smyslu evropských směrnic o zadávání veřejných zakázek, splňovat podmínky dle tohoto článku Rámcové dohody, oznámí tuto skutečnost bez zbytečného odkladu, nejpozději však do 3 pracovních dnů ode dne, kdy přestal splňovat výše uvedené podmínky, Objednateli.

5. Poskytovatel se dále zavazuje postupovat při plnění dílčích smluv uzavřených na základě této Rámcové dohody v souladu s nařízením Rady (ES) č. 765/2006 ze dne 18. května 2006 o omezujících opatřeních vzhledem k situaci v Bělorusku a k zapojení Běloruska do ruské agrese proti Ukrajině, ve znění pozdějších předpisů, nařízením Rady (EU) č. 208/2014 ze dne 5. března 2014 o omezujících opatřeních vůči některým osobám, subjektům a orgánům vzhledem k situaci na Ukrajině, ve znění pozdějších předpisů, a dalších prováděcích předpisů k těmto nařízením.
6. Poskytovatel se dále zavazuje, že finanční prostředky ani hospodářské zdroje, které obdrží od Objednatele na základě této Smlouvy a jejích případných dodatků, nezpřístupní přímo ani nepřímo fyzickým nebo právnickým osobám, subjektům či orgánům s nimi spojeným uvedeným v Sankčních seznamech, nebo v jejich prospěch.
7. Ukáže-li se jakékoliv prohlášení Poskytovatele dle tohoto článku Rámcové dohody jako nepravdivé nebo poruší-li Poskytovatel svou oznamovací povinnost nebo některou z dalších povinností dle tohoto článku Rámcové dohody, je Objednatel oprávněn odstoupit od této Rámcové dohody. Objednatel je vedle toho oprávněn vypovědět jednotlivé dílčí smlouvy uzavřené na základě této Rámcové dohody. Poskytovatel je dále povinen zaplatit za každé jednotlivé porušení povinností dle předchozí věty smluvní pokutu ve výši 500.000,-Kč (slovy pět set tisíc korun českých). Ustanovení § 2050 Občanského zákoníku se nepoužije.

XII. ZÁVĚREČNÁ UJEDNÁNÍ

1. Osobami oprávněnými jednat ve vztahu k této Rámcové dohodě, objednávkám a dílčím smlouvám uzavíraným na základě této Rámcové dohody, zejména tedy k zasílání objednávek, jejich akceptaci apod., jsou:
na straně Objednatele:@....., tel.:
na straně Poskytovatele: **DOPLNÍ POSKYTOVATEL**
2. Obě Smluvní strany prohlašují, že si tuto Rámcovou dohodu před jejím podpisem přečetly, a že byla uzavřena po vzájemném projednání jako projev jejich svobodné vůle určitě, vážně a srozumitelně. Na důkaz dohody o všech člancích této Rámcové dohody připojují pověření zástupci obou Smluvních stran své podpisy.
3. Tato dohoda se řídí Obchodními podmínkami k této Rámcové dohodě uvedené v příloze č. 1 této Rámcové dohody (dále jen „Obchodní podmínky“). Odchylná ujednání v této Rámcové dohodě a v jejích přílohách a dílčí smlouvě mají před zněním Obchodních podmínek přednost.
4. Tato Rámcová dohoda může být měněna nebo doplňována pouze formou písemných vzestupně číslovaných dodatků.
5. Poskytovatel prohlašuje, že se zněním Obchodních podmínek před podpisem této Rámcové dohody seznámil v dostatečném rozsahu s veškerými požadavky Objednatele dle této Rámcové dohody, přičemž si není vědom žádných překážek, které by mu bránily v poskytnutí sjednaného plnění v souladu s touto Rámcovou dohodou.
6. Poskytovatel prohlašuje, že je způsobilý k řádnému a včasnému provedení Služeb a že disponuje takovými kapacitami a odbornými znalostmi, které jsou třeba k řádnému provedení Služeb.
7. Tato Rámcová dohoda je vyhotovena v elektronické podobě, přičemž obě Smluvní strany obdrží její elektronický originál opatřený elektronickými podpisy. V případě, že tato Rámcová dohoda z jakéhokoli důvodu nebude vyhotovena v elektronické podobě, bude sepsána ve třech vyhotoveních, ve dvou vyhotoveních pro Objednatele a jedno obdrží Poskytovatel.
8. Smluvní vztahy výslovně neupravené touto Rámcovou dohodou a Obchodními podmínkami se řídí Občanským zákoníkem a platnými obecně závaznými právními předpisy. Veškerá práva a povinnosti Smluvních stran vyplývající z této Rámcové dohody se řídí českým právním řádem.

9. Smluvní strany se zavazují řešit případné spory vzniklé ze vzájemných obchodních smluvních vztahů především smírně – jednáním. Nedojde-li k dohodě, dohodly se Smluvní strany na tom, že k projednání sporů je příslušný obecný soud Objednatele. Rozhodným právem pro řešení sporů je právo České republiky a jednacím jazykem je český jazyk.
10. Pokud některá ustanovení Obchodních podmínek nebo jejich část nelze vzhledem k povaze Služeb objektivně a zcela zřejmě použít, pak z takových ustanovení nebo jejich částí práva ani povinnosti smluvním stranám nevznikají.
11. Tato Rámcová dohoda nabývá platnosti okamžikem jejího podpisu poslední ze Smluvních stran. Je-li tato Rámcová dohoda uveřejňována v registru smluv, nabývá účinnosti dnem uveřejnění v registru smluv, jinak je účinná od okamžiku uzavření.

Přílohy tvořící nedílnou součást této rámcové dohody:

Příloha č. 1 – Obchodní podmínky

Příloha č. 2 – Bližší specifikace

Příloha č. 3 – Jednotkový ceník činností prováděných Poskytovatelem při realizaci služeb

Příloha č. 4 – Seznam poddodavatelů

Příloha č. 5 – Seznam členů realizačního týmu

Příloha č. 6 - Platforma SŽ 2.0 (včetně příloh)

Za Objednatele

Za Poskytovatele:

Bc. Jiří Svoboda, MBA
generální ředitel

[DOPLNÍ POSKYTOVATEL]

Obchodní podmínky ke Smlouvě o poskytování služeb

Obchodní podmínky ke Smlouvě o poskytování služeb	1
ČÁST 1 - ÚVODNÍ USTANOVENÍ.....	2
ČÁST 2 - NÁVRH NA UZAVŘENÍ SMLOUVY O POSKYTOVÁNÍ SLUŽEB	3
ČÁST 3 - SLUŽBY	3
ČÁST 4 - CENA SLUŽEB	4
ČÁST 5 - ZMĚNA CENY SLUŽEB	4
ČÁST 6 - PLATEBNÍ PODMÍNKY	5
ČÁST 7 - MÍSTO PLNĚNÍ	6
ČÁST 8 - DOBA PLNĚNÍ.....	6
ČÁST 9 - PROVÁDĚNÍ SLUŽEB.....	6
ČÁST 10 - ZKUŠEBNÍ PROVOZ	9
ČÁST 11 - PŘEPRAVA SLUŽEB.....	9
ČÁST 12 - PODDODAVATELÉ.....	10
ČÁST 13 - PŘEDÁNÍ A PŘEVZETÍ SLUŽEB.....	10
ČÁST 14 - VLASTNICKÉ PRÁVO A NEBEZPEČÍ ŠKODY	12
ČÁST 15 - VADY PLNĚNÍ A ZÁRUKA	12
ČÁST 16 - UPLATNĚNÍ PRÁV Z VADNÉHO PLNĚNÍ.....	13
ČÁST 17 - PODMÍNKY ODSTRANĚNÍ VAD.....	13
ČÁST 18 - POJIŠTĚNÍ	14
ČÁST 19 - DUŠEVNÍ VLASTNICTVÍ.....	14
ČÁST 20 - SANKCE	15
ČÁST 21 - OBECNÁ ODPOVĚDNOST POSKYTOVATELE	16
ČÁST 22 - Odstoupení od smlouvy o poskytování služeb.....	16
ČÁST 23 - OSTATNÍ UJEDNÁNÍ	17

ČÁST 1 - ÚVODNÍ USTANOVENÍ

1. Pro účely těchto Obchodních podmínek mají následující slova význam u nich uvedený:
 - 1.1. **Občanský zákoník** – zákon č. 89/2012 Sb., občanský zákoník, ve znění pozdějších předpisů.
 - 1.2. **ZoDPH** – zákon č. 235/2004 Sb., o dani z přidané hodnoty, ve znění pozdějších předpisů.
 - 1.3. **ZoÚ** – zákon č. 563/1991 Sb., o účetnictví, ve znění pozdějších předpisů.
 - 1.4. **SZ** – zákon č. 183/2006 Sb., o územním plánování a stavebním řádu (stavební zákon), ve znění pozdějších předpisů.
 - 1.5. **ZZVZ** – zákon č. 134/2016 Sb., o zadávání veřejných zakázkách, ve znění pozdějších předpisů.
 - 1.6. **Objednatel** – Správa železnic, státní organizace, IČO 70994234, se sídlem Praha 1 – Nové Město, Dlážděná 1003/7, PSČ 110 00, zapsaná v obchodním rejstříku vedeném Městským soudem v Praze pod sp. zn. A 48384.
 - 1.7. **Poskytovatel** – osoba uvedená ve Smlouvě o poskytování služeb jako Poskytovatel; též všechny osoby, které jsou ve Smlouvě o poskytování služeb uvedené na straně Poskytovatele, je-li na straně Poskytovatele více než jedna osoba.
 - 1.8. **Smluvní strany** – Objednatel a Poskytovatel.
 - 1.9. **Smluvní strana** – Objednatel nebo Poskytovatel dle smyslu ujednání.
 - 1.10. **Nabídka** – souhrn dokumentů, které Poskytovatel podal jako návrh do zadávacího řízení, na jehož základě byla uzavřena Smlouva o poskytování služeb.
 - 1.11. **Smlouva o poskytování služeb** – smlouva uzavřená mezi Smluvními stranami, která odkazuje na Obchodní podmínky.
 - 1.12. **Obchodní podmínky** – tento text obchodních podmínek.
 - 1.13. **Předmět služeb** – věc, která má být zhotovena, nebo činnost s jiným výsledkem, specifikovaná ve Smlouvě o poskytování služeb.
 - 1.14. **Související plnění** – další plnění (práce, dodávky, služby, činnosti a výkony), která je Poskytovatel povinen dle Smlouvy o poskytování služeb poskytnout vedle samotného provedení Předmětu služeb.
 - 1.15. **Rozhodnutí Objednatele** – veškerá rozhodnutí, sdělení, souhlasy, povolení či jiné výsledky úkonů orgánů státní správy, samosprávy či jiných subjektů, které pro účely Služeb nebo v souvislosti s ním získal nebo do doby dokončení Služeb získá Objednatel a jež Objednatel Poskytovateli předal nebo s nimiž se Poskytovatel jinak seznámil.
 - 1.16. **Rozhodnutí Poskytovatele** – veškerá rozhodnutí, sdělení, souhlasy, povolení či jiné výsledky úkonů orgánů státní správy, samosprávy či jiných subjektů, které je Poskytovatel povinen dle Smlouvy o poskytování služeb získat. Jakékoliv Rozhodnutí Poskytovatele, které není v českém jazyku, musí být do českého jazyka přeloženo a překlad musí být úředně ověřen.
 - 1.17. **Veřejnoprávní podklady** – souhrn Rozhodnutí Objednatele a Rozhodnutí Poskytovatele.
 - 1.18. **Doklady** – veškeré listiny, které se vztahují k Předmětu služeb nebo Souvisejícímu plnění a které jsou třeba k jejich převzetí a užívání; veškerá Rozhodnutí Poskytovatele; veškeré další listiny, vyjma Výzvy k úhradě, které je Poskytovatel dle Smlouvy o poskytování služeb povinen předat Objednateli. Všechny Doklady musejí být v českém jazyku, nebo v původním jazyku s překladem do českého jazyka, není-li uvedeno jinak.
 - 1.19. **Služby** – souhrn veškerých plnění, která je Poskytovatel povinen provést za účelem splnění Smlouvy o poskytování služeb; zahrnuje zejm. provedení Předmětu služeb, poskytnutí či provedení Souvisejícího plnění a dodání Dokladů.
 - 1.20. **Cena služeb** – cena za Služby sjednaná ve Smlouvě o poskytování služeb (částka bez DPH).

- 1.21. **Výzva k úhradě** – daňový doklad, je-li Poskytovatel povinen dle ZoDHP uhradit v souvislosti s provedením Služeb nebo jeho části DPH, nebo faktura, pokud Poskytovatel v souvislosti s provedením Služeb nebo jeho části není dle ZoDHP povinen uhradit DPH.
- 1.22. **Vícepráce** – práce, dodávky nebo služby nad rámec Smlouvy o poskytování služeb, na jejichž provedení se Smluvní strany dohodnou po uzavření Smlouvy o poskytování služeb.
- 1.23. **Méněpráce** – práce, dodávky nebo služby v rámci Smlouvy o poskytování služeb, na jejichž vypuštění se Smluvní strany dohodnou po uzavření Smlouvy o poskytování služeb.
- 1.24. **Obalový materiál** – palety, dřevěné desky či jiné věci, které slouží pro potřeby přepravy nebo ochrany Předmětu služeb. Dle kontextu Smlouvy o poskytování služeb se rozumí Obalovým materiálem též jednotlivý kus palety, dřevěné desky nebo jiné věci.
- 1.25. **Přejímací řízení** – proces, při kterém Poskytovatel předává a Objednatel kontroluje a přebírá Služby, nebo je odmítá.
- 1.26. **Předávací protokol** – listina osvědčující předání a převzetí Služeb nebo jeho části, jejíž minimální náležitosti jsou uvedeny v části Předání a převzetí Služeb.
- 1.27. **Záruční doba** – doba, do jejíhož uplynutí je Objednatel oprávněn uplatňovat práva z vad plnění poskytnutého Poskytovatelem na základě Smlouvy o poskytování služeb; Záruční doba činí 24 měsíců.
- 1.28. **CTD** – Centrum techniky a diagnostiky, organizační jednotka Objednatele.

ČÁST 2 - NÁVRH NA UZAVŘENÍ SMLOUVY O POSKYTOVÁNÍ SLUŽEB

2. Odpověď Smluvní strany na návrh na uzavření Smlouvy o poskytování služeb učiněný druhou Smluvní stranou, která vymezuje obsah návrhu jinými slovy nebo která obsahuje jakékoliv, byť nepodstatné, dodatky, odchylky, výhrady nebo omezení není přijetím návrhu.
3. I pozdní přijetí návrhu na uzavření Smlouvy o poskytování služeb má účinky včasného přijetí, pokud navrhuje Smluvní strana bez zbytečného odkladu alespoň ústně vyrozumí druhou Smluvní stranu, že přijetí považuje za včasné, nebo pokud se začne chovat ve shodě s návrhem.
4. Plyne-li z písemnosti, která vyjadřuje přijetí návrhu na uzavření Smlouvy o poskytování služeb, že byla odeslána za takových okolností, že by došla navrhuje Smluvní straně včas, kdyby její přeprava probíhala obvyklým způsobem, má pozdní přijetí účinky včasného přijetí, ledaže navrhuje Smluvní strana bez odkladu vyrozumí alespoň ústně druhou Smluvní stranu, že považuje návrh za zaniklý.
5. Bez ohledu na jakékoliv okolnosti nelze přijmout návrh na uzavření Smlouvy o poskytování služeb tak, že se Smluvní strana, již je návrh určen, podle návrhu zachová.
6. **Odkáží-li Smluvní strany v návrhu na uzavření Smlouvy o poskytování služeb i v přijetí návrhu na obchodní podmínky, které si odporují, je Smlouva o poskytování služeb přesto uzavřena s obsahem určeným v tom rozsahu, v jakém obchodní podmínky nejsou v rozporu; to platí i v případě, že to obchodní podmínky vylučují. Vyloučí-li to některá ze Smluvních stran nejpozději bez zbytečného odkladu po výměně projevů vůle, Smlouva o poskytování služeb uzavřena není.**
7. Smlouva o poskytování služeb může být uzavřena pouze v písemné podobě.

ČÁST 3 - SLUŽBY

8. Poskytovatel se zavazuje provést na svůj náklad a nebezpečí pro Objednatele Služby a Objednatel se zavazuje Služby převzít a zaplatit Poskytovateli Cenu služeb a příslušnou DPH, bude-li Poskytovatel povinen dle ZoDHP uhradit v souvislosti s provedením Služeb nebo jeho části DPH.

9. Poskytovatel je povinen provést Služby v jakosti, provedení a způsobem uvedeným ve Smlouvě o poskytování služeb a zároveň
 - 9.1. v jakosti, provedení a způsobem, jenž odpovídá vlastnostem a způsobu, které Poskytovatel popsal nebo které Objednatel očekával s ohledem na povahu Služeb, a to v rozsahu, ve kterém není v rozporu s jakostí, provedením a způsobem sjednaným ve Smlouvě o poskytování služeb,
 - 9.2. v jakosti, provedení a způsobem, jenž se hodí k účelu vyplývajícimu ze Smlouvy o poskytování služeb a není-li v ní vyjádřen pak k účelu, ke kterému se Služby obvykle používá, a to v rozsahu, ve kterém není v rozporu s jakostí, provedením a způsobem sjednaným ve Smlouvě o poskytování služeb,
 - 9.3. v souladu s Veřejnoprávními podklady,
 - 9.4. v souladu s požadavky právních předpisů a příslušných ČSN.
10. Je-li jakost či provedení Předmětu služeb zároveň určeno vzorkem nebo předlohou, musí Předmět služeb odpovídat jakostí nebo provedením vzorku nebo předloze. Liší-li se jakost nebo provedení určené ve Smlouvě o poskytování služeb a vzorek nebo předloha, rozhoduje Smlouva o poskytování služeb. Určuje-li Smlouva o poskytování služeb a vzorek nebo předloha jakost nebo provedení rozdílně, nikoliv však rozporně, musí Předmět služeb odpovídat Smlouvě o poskytování služeb i vzorku nebo předloze.
11. Opatřuje-li Poskytovatel věc za účelem jejího zpracování při provádění Služeb, je povinen opatřit věc novou, nepoužitou a neopotřebovanou.
12. Je-li součástí Služeb povinnost Poskytovatele zajistit jakékoliv Rozhodnutí Poskytovatele, je Poskytovatel povinen provést veškeré činnosti, kterých je k získání příslušného Rozhodnutí Poskytovatele třeba.

ČÁST 4 - CENA SLUŽEB

13. Cena služeb zahrnuje veškeré náklady Poskytovatele spojené se splněním jeho povinností vyplývajících ze Smlouvy o poskytování služeb a Obchodních podmínek a zisk Poskytovatele.
14. Objednatel není povinen hradit v souvislosti se Smlouvou o poskytování služeb žádné jiné finanční částky, než Cenu služeb a případně příslušnou DPH, není-li uvedeno jinak (tím není dotčeno právo Poskytovatele na případnou úhradu smluvní pokuty, úroků z prodlení, či jiných sankcí, a právo na náhradu škody způsobené Objednatelem).
15. Cena služeb obsahuje předpokládaný vývoj cen vstupních nákladů a předpokládané zvýšení ceny v závislosti na čase plnění, a to až do dokončení Služeb.
16. Je-li Poskytovatel povinen dle ZoDHP uhradit v souvislosti s provedením Služeb nebo jeho části DPH, je Objednatel povinen Poskytovateli takovou DPH uhradit vedle Ceny služeb.
17. Cenu služeb lze měnit pouze za podmínek uvedených v části Změna ceny Služeb (viz ČÁST 5 - Obchodních podmínek).
18. Konečné finanční částky na fakturách/daňových dokladech nesmí být zaokrouhlovány na celé Kč. Objednatel nebude akceptovat zaokrouhlení a haléřové vyrovnání v případě uvedení na faktuře/daňovém dokladu nebude hradit.

ČÁST 5 - ZMĚNA CENY SLUŽEB

19. Změna ceny služeb je možná pouze v případě
 - 19.1. víceprací nebo méněprací,
 - 19.2. zjistí-li Poskytovatel při kontrole projektové dokumentace předané mu Objednatelem vady nebo její nevhodnost či neúplnost, které mají vliv na náklady Poskytovatele,
 - 19.3. v jiných případech jen pokud se na tom Smluvní strany dohodnou.

20. V případě víceprací i méněprací Poskytovatel provede ocenění jejich soupisu jednotkovými cenami položkového rozpočtu, je-li ve Smlouvě o poskytování služeb zahrnut.
21. Pokud práce, dodávky nebo služby nebudou v položkovém rozpočtu obsaženy nebo položkový rozpočet není ve Smlouvě o poskytování služeb zahrnut, užije se pro jejich ocenění cena obvyklá.
22. V případě vad, nevhodnosti nebo neúplnosti projektové dokumentace, kterou předal Objednatel Poskytovateli, je-li taková projektová dokumentace součástí Smlouvy o poskytování služeb, mají-li takové vady, nevhodnosti nebo neúplnosti vliv na náklady Poskytovatele, postupují smluvní strany obdobně jako při oceňování víceprací nebo méněprací.
23. Změnu Ceny služeb lze provést jen uzavřením dodatku ke Smlouvě o poskytování služeb.

ČÁST 6 - PLATEBNÍ PODMÍNKY

24. Objednatel neposkytuje zálohy.
25. Poskytovatel vyúčtuje Objednateli Cenu služeb a případnou DPH Výzvou k úhradě.
26. Cenu služeb a případnou DPH je Objednatel povinen uhradit Poskytovateli do 30 dnů ode dne převzetí Služeb; má-li být dle Smlouvy o poskytování služeb proveden též zkušební provoz, pak do 30 dnů ode dne úspěšného ukončení zkušebního provozu, nastane-li den skončení zkušebního provozu později než převzetí Služeb Objednatелеm.
27. Cena služeb a případná DPH je uhrazena dnem jejich odepsání z bankovního účtu Objednatele.
28. Je-li Výzva k úhradě fakturou, musí obsahovat náležitosti účetního dokladu dle §11 ZoÚ a náležitosti stanovené v §435 Občanského zákoníku.
29. Je-li Výzva k úhradě daňovým dokladem, musí obsahovat náležitosti daňového dokladu dle §28 ZoDPH a náležitosti stanovené v §435 Občanského zákoníku.
30. Výzva k úhradě musí vždy obsahovat číslo Smlouvy o poskytování služeb, včetně uvedení uzavřených dodatků, její přílohou musí být vždy jedno vyhotovení Protokolu o převzetí potvrzeného Objednatелеm. Ve výzvě k úhradě musí být vždy uvedeny jako identifikace Objednatele nejméně následující údaje:
Správa železnic, státní organizace
Dlážděná 1003/7, 110 00 Praha 1 – Nové Město
IČO: 709 94 234
Obchodní rejstřík u Městského soudu v Praze, sp. zn. A 48384
31. Výzvu k úhradě je Poskytovatel povinen doručit Objednateli **ve dvou vyhotoveních** nejpozději 15 dnů před uplynutím doby uvedené v odstavci 26 Obchodních podmínek.
32. Výzvy k úhradě, vč. všech příloh, budou Objednateli zasílány následovně:
 - a) v digitální podobě na e-mailovou adresu ePodatelnaCFU@spravazeleznice.cz, nebo
 - b) v digitální podobě do datové schránky s identifikátorem Uccchjm, nebo
 - c) v listinné podobě na adresu Správa železnic, státní organizace, Centrální finanční účtárna Čechy, Náměstí Jana Pernera 217, 530 02 Pardubice, nebo
 - d) prostřednictvím kontaktního formuláře na webových stránkách Objednatele <https://www.spravazeleznice.cz/kontakty/podatelna>.Objednatel upřednostňuje příjem Výzev k úhradě v digitální podobě ve formátu PDF/A, ISO 19005, min. verze PDF/A-2b, na výše uvedené emailové adrese. **V případě, že je Výzva k úhradě zasílána na výše uvedenou e-mailovou adresu, považuje se za doručenou po obdržení notifikace doručení, která je automaticky odesílána odesílateli.**
33. Splatnost Výzvy k úhradě musí být stanovena tak, aby nenastala dříve, než uplyne doba stanovená v odstavci 26 Obchodních podmínek.
34. Stanoví-li Výzva k úhradě splatnost delší, než je jako minimální stanovena v předchozím odstavci, je Objednatel oprávněn uhradit Cenu služeb a případnou DPH ve lhůtě splatnosti určené ve Výzvě k úhradě.

35. Stane-li se Poskytovatel nespolehlivým plátcem nebo daňový doklad Poskytovatele bude obsahovat číslo bankovního účtu, na který má být plněno, aniž by bylo uvedeno ve veřejném registru spolehlivých účtů, je objednatel oprávněn z finančního plnění uhradit daň z přidané hodnoty přímo místně a věcně příslušnému správci daně Poskytovatele.
36. Je-li ve Smlouvě o poskytování služeb výslovně stanoveno, že Poskytovatel bude předávat Objednateli Služby po částech, je Poskytovatel oprávněn vystavit Výzvu k úhradě předávané části Služeb poté, co Objednatel převezme příslušnou část Služeb. Ustanovení odstavců 26 - 33 Obchodních podmínek se užijí obdobně.
37. Ustanovení §2611, §2620–2622 a §2624 Občanského zákoníku se neužijí.

ČÁST 7 - MÍSTO PLNĚNÍ

38. Poskytovatel je povinen předat Objednateli Služby v místě, jež vyplývá ze Smlouvy o poskytování služeb. Nelze-li takto místo předání Služeb zjistit, vyzve Poskytovatel Objednatele, aby sdělil, ve kterém místě má Poskytovatel Objednateli Služby předat. Nesdělí-li Objednatel místo plnění do 5 pracovních dnů ode dne doručení výzvy Poskytovatele, je Poskytovatel povinen Služby předat Objednateli v sídle Objednatele.

ČÁST 8 - DOBA PLNĚNÍ

39. Poskytovatel je povinen zahájit provádění Služeb bez zbytečného odkladu po uzavření Smlouvy o poskytování služeb.
40. Je-li součástí povinností Poskytovatele doprava Služeb po jeho zhotovení do místa plnění dle Smlouvy o poskytování služeb, je Poskytovatel povinen dopravit Služby do místa plnění v pracovní den v době od 8 do 15 hodin. Dodá-li Poskytovatel Služby Objednateli v jiné než uvedené době, je Objednatel oprávněn odmítnout Služby převzít a není zároveň v prodlení s převzetím Služeb. Případně-li konec sjednané doby plnění na sobotu, neděli nebo svátek, není Poskytovatel v prodlení, dodá-li Služby nejbližší následující pracovní den v časovém rozmezí dle tohoto odstavce.
41. Není-li stanoveno jinak, je Poskytovatel povinen začít s plněním svých povinností vždy bez zbytečného odkladu.
42. Zjistí-li Poskytovatel jakékoliv skutečnosti, které by mohly mít vliv na dobu plnění, je Poskytovatel povinen bez zbytečného odkladu Objednatele o takových skutečnostech informovat.

ČÁST 9 - PROVÁDĚNÍ SLUŽEB

43. Poskytovatel provede Služby s potřebnou péčí v ujednaném čase a obstará vše, co je k provedení Služeb potřeba.
44. Při provádění Služeb postupuje Poskytovatel samostatně, je však vázán příkazy Objednatele ohledně způsobu provádění Služeb.
45. Poskytovatel se zavazuje brát v úvahu veškeré upozornění Objednatele, týkající se realizace Služeb a upozorňující na možné porušování smluvních i právními předpisy stanovených povinností Poskytovatele.
46. Poskytovatel je povinen upozornit Objednatele bez zbytečného odkladu na nevhodnou povahu věcí převzatých od Objednatele nebo příkazů daných mu Objednatelem k provedení Služeb, jestliže Poskytovatel mohl tuto nevhodnost zjistit při vynaložení odborné péče.
47. Překáží-li nevhodná věc nebo příkaz v řádném provádění Služeb, Poskytovatel je v nezbytném rozsahu přeruší až do výměny věci nebo změny příkazu; trvá-li Objednatel na provádění Služeb s použitím předané věci nebo podle daného příkazu, má Poskytovatel právo požadovat, aby tak Objednatel učinil v písemné formě.
48. Doba stanovená pro dokončení Služeb se prodlužuje o dobu vyvolanou přerušením dle předchozího odstavce.

49. Trvá-li Objednatel na provádění Služeb s použitím předané věci nebo podle daného příkazu a zachová-li se Poskytovatel podle toho, nemá Objednatel práva z vady Služeb vzniklé pro nevhodnost věci nebo příkazu.

Harmonogram

50. Je-li dle Smlouvy o poskytování služeb vyžadován Harmonogram provádění Služeb, je Poskytovatel povinen jej předložit Objednateli bez zbytečného odkladu po uzavření Smlouvy o poskytování služeb, nejpozději však do 10 dnů ode dne uzavření Smlouvy o poskytování služeb.
51. Poskytovatel je povinen udržovat harmonogram v aktuálním stavu a v případě změny vždy předat Objednateli bezodkladně aktualizovaný harmonogram.

Kontrola provádění prací

52. Objednatel je oprávněn kontrolovat provádění Služeb. Zjistí-li objednatel, že Poskytovatel provádí Služby v rozporu s povinnostmi vyplývajícími ze Smlouvy o poskytování služeb, Obchodních podmínek, Veřejnoprávních podkladů, právních předpisů nebo příslušných ČSN, je Objednatel oprávněn dožadovat se toho, aby Poskytovatel odstranil vady vzniklé vadným prováděním a Služby prováděl řádným způsobem. Jestliže tak Poskytovatel neučiní v přiměřené lhůtě, jedná se o podstatné porušení Smlouvy o poskytování služeb.
53. Poskytovatel je povinen písemně vyzvat Objednatele ke kontrole a prověření prací, které v dalším postupu budou zakryty nebo se stanou nepřístupnými. Poskytovatel je povinen vyzvat Objednatele nejméně 3 pracovní dny před termínem, v němž budou předmětné práce zakryty nebo zneprístupněny.
54. Před zakrytím nebo zneprístupněním prací je Poskytovatel povinen pořídit podrobnou fotodokumentaci prací a předat ji Objednateli v digitální podobě na CD nebo DVD nosiči bez zbytečného odkladu po pořízení fotodokumentace.
55. Pokud se Objednatel ke kontrole přes včasné písemné vyzvání nedostaví, je Poskytovatel oprávněn předmětné práce zakrýt. Bude-li se v tomto případě Objednatel dodatečně požadovat jejich odkrytí, je Poskytovatel povinen toto odkrytí provést na náklady Objednatele. Pokud se však zjistí, že práce nebyly řádně provedeny, nese veškeré náklady spojené s odkrytím prací, opravou chybného stavu a následným zakrytím Poskytovatel.
56. Obdobně bude-li Objednatel požadovat vykonání zvláštních zkoušek nebo ověření jakékoliv části Služeb z důvodu podezření, že tato část Služeb neodpovídá Smlouvě o poskytování služeb, Obchodním podmínkám, Veřejnoprávním podkladům, právním předpisům nebo příslušným ČSN, a bude-li zjištěno, že podezření bylo správné, nese náklady spojené s vykonáním zkoušek nebo ověřením Poskytovatel.
57. Poskytovatel je povinen umožnit výkon technického a autorského dozoru.

Kontrolní dny

58. Pro účely kontroly průběhu provádění Služeb může Objednatel nebo jím pověřená osoba provést kontrolní dny v termínech nezbytných pro řádné provádění kontroly.
59. Kontrolních dnů se zúčastní zástupci Objednatele případně osob vykonávajících funkci technického dozoru a autorského dozoru.
60. Zástupci Poskytovatele jsou povinni se kontrolních dnů zúčastňovat. Poskytovatel má právo přizvat na kontrolní den své poddodavatele podílející se v souladu se Smlouvou o poskytování služeb a Obchodními podmínkami na provádění Služeb.
61. Kontrolní dny vede Objednatel nebo jím pověřená osoba.
62. Obsahem kontrolního dne je zejména zpráva Poskytovatele o postupu prací, kontrola postupu prací, připomínky a podněty osob vykonávajících funkci technického a autorského dozoru a stanovení případných nápravných opatření a úkolů.
63. Objednatel nebo jím pověřená osoba pořizuje z kontrolního dne zápis, který předá všem zúčastněným.

Dodržování zákazu požívání alkoholických nápojů a užívání jiných návykových látek

64. Objednatel je oprávněn provádět u všech osob, které Poskytovatel používá při provádění služeb, kontrolu, zda tyto osoby nejsou pod vlivem alkoholu nebo návykové látky. Osoby Objednatele oprávněné k provádění této kontroly určí ředitel organizační jednotky

Správy železnic, státní organizace opatřením. V podmínkách Ředitelství Správy železnic, státní organizace vydá toto opatření ředitel odboru personálního.

65. Poskytovatel seznámí své zaměstnance a osoby, které používá při provádění služeb s povinnostmi podrobit se kontrole prováděné Objednatelem.
66. Kontrola bude prováděna orientační dechovou zkouškou na přítomnost alkoholu a slinným testem na přítomnost návykových látek.
67. Kontrola bude prováděna dle části třetí body 3.2–3.5 a části čtvrté body 4.2–4.5 Pokynu generálního ředitele č. 3/2011 „Dodržování zákazu požívání alkoholických nápojů a užívání jiných návykových látek“ č.j.: 12 373/10-PERS účinného od 1. 8. 2011.
68. Pozitivní výsledek ověření bude neprodleně oznámen Poskytovateli (telefonicky, e-mailem).
69. Náklady na vyšetření v případě pozitivního výsledku uhradí Poskytovatel.
70. V případě pozitivního výsledku kontroly nesmí dotčená osoba Poskytovatele pokračovat ve vykonávané činnosti a bude jí odebrán „Průkaz ke vstupu do objektů a provozované železniční dopravní cesty Správy železnic, státní organizace“.
71. V případě, že osoba, kterou Poskytovatel používá při provádění služeb, se odmítne podrobit zjištění, zda není pod vlivem alkoholu nebo návykové látky, nebo je-li u této osoby dosaženo pozitivního výsledku kontroly, je Objednatel oprávněn na základě posouzení souvisejících okolností, uplatnit vůči Poskytovateli sankci až do výše 100 000,- Kč za každý jednotlivý případ.

Dodržování podmínek stanovisek příslušných orgánů a organizací

72. Poskytovatel se zavazuje dodržet při provádění Služeb veškeré podmínky vyplývající z Veřejnoprávních podkladů.
73. Pokud nesplněním těchto podmínek vznikne Objednateli škoda, je Poskytovatel povinen nahradit škodu v plném rozsahu, ledaže prokáže, že škodě nemohl zabránit ani v případě vynaložení veškeré možné péče, kterou na něm lze spravedlivě požadovat.

Použité materiály a výrobky

74. Poskytovatel se zavazuje a odpovídá za to, že při realizaci Služeb nepoužije žádný materiál, o kterém je v době jeho užití známo, že je škodlivý. Pokud tak Poskytovatel učiní, je povinen na vyzvání Objednatele provést nápravu, přičemž veškeré náklady s tím spojené nese Poskytovatel.
75. Poskytovatel se zavazuje, že k realizaci Služeb nepoužije materiály, které nemají požadovanou certifikaci či předepsaný průvodní doklad, je-li to pro jejich použití nezbytné podle Smlouvy o poskytování služeb, Obchodních podmínek, Veřejnoprávních podkladů, právních předpisů nebo příslušných ČSN. Certifikace a průvodní doklady Poskytovatele použitých materiálů jsou součástí Dokladů.

Částečné plnění

76. Nabízí-li Poskytovatel Objednateli částečné plnění Předmětu služeb, aniž by částečné plnění bylo výslovně sjednáno ve Smlouvě o poskytování služeb, není Objednatel povinen částečné plnění přijmout. Přijme-li Objednatel částečné plnění, je Poskytovatel povinen nahradit Objednateli zvýšené náklady způsobené mu částečným plněním.

Ostatní ujednání

77. Vícepráce lze provést a méněpráce neprovést až poté, co budou vícepráce nebo méněpráce dohodnuty včetně změn Ceny služeb dodatkem ke Smlouvě o poskytování služeb. Provede-li Poskytovatel vícepráce v rozporu s tímto odstavcem, ponese náklady na ně ze svého.
78. Dojde-li k jakémukoliv úrazu při provádění Služeb nebo při činnostech souvisejících s prováděním Služeb je Poskytovatel povinen zabezpečit vyšetření úrazu a sepsání příslušného záznamu. Objednatel je povinen poskytnout Poskytovateli nezbytnou součinnost.
79. Žádný z podkladů, které Poskytovatel převzal od Objednatele v souvislosti s Dílem ani žádný Doklad není Poskytovatel oprávněn bez předchozího písemného svolení Objednatele užít k jiným účelům, než je provedení Služeb, zejména je nesmí poskytnout třetím osobám.
80. Poskytovatel je povinen při provádění Služeb postupovat v součinnosti s případnými jinými dodavateli Objednatele, a to dle pokynů udělených Objednatelem a nebudou-li

pokyny uděleny, postupovat tak, aby umožnil ostatním dodavatelům v co největší míře plnit jejich závazky.

81. Objednatel se zavazuje poskytovat Poskytovateli součinnost při provádění Služeb v rozsahu a způsobem, ve kterém lze tuto součinnost po Objednateli spravedlivě požadovat. Bude-li Poskytovatelem požadována po Objednateli jakákoliv součinnost dle předchozí věty, je Poskytovatel povinen Objednatele k jejímu poskytnutí s dostatečným předstihem vyzvat a ve výzvě ji dostatečně specifikovat.
82. Poskytovatel na sebe přebírá nebezpečí změny okolností ve smyslu §1765 Občanského zákoníku.
83. Ustanovení §1912, §2595 Občanského zákoníku se neužijí.

ČÁST 10 - ZKUŠEBNÍ PROVOZ

84. Ustavení této části se užijí v případě, že ze Smlouvy o poskytování služeb nebo z povahy Předmětu služeb vyplývá, že má být proveden zkušební provoz.
85. Zkušebním provozem se prověřuje, zda Předmět služeb je za předpokládaných provozních a výrobních podmínek schopen dosahovat výkonů (parametrů) v kvalitě a množství stanovených Smlouvou o poskytování služeb, Obchodními podmínkami, Veřejnoprávními podklady, právními předpisy a příslušnými ČSN.
86. Zkušební provoz je Poskytovatel povinen provést před předáním Služeb Objednateli, do doby úspěšného provedení zkušebního provozu není Služba dokončena.
87. Zkušební provoz musí trvat minimálně 48 hodin, nestanoví-li Veřejnoprávní podklady, právní předpisy nebo příslušné ČSN jinak.
88. Poskytovatel se zavazuje v průběhu zkušebního provozu neprodleně odstraňovat veškeré vady, které bude Předmět služeb vykazovat.
89. Zkušební provoz bude úspěšně proveden, nebude-li Předmět služeb k poslednímu dni doby stanovené pro zkušební provoz vykazovat vady bránící jeho užívání.
90. Bude-li k poslednímu dni doby zkušebního provozu Předmět služeb vykazovat vady bránící užívání, prodlužuje se délka trvání zkušebního provozu o dobu dle dohody Smluvních stran, jinak o 24 hodin.
91. Úspěšné provedení zkušebního provozu je podmínkou převzetí služeb Objednatелеm.

ČÁST 11 - PŘEPRAVA SLUŽEB

92. Ustavení této části se užijí v případě, je-li Služba po svém zhotovení za účelem předání Objednateli přepravována.
93. Je-li dle Smlouvy o poskytování služeb nebo zvyklostí třeba Předmět služeb zabalit, Poskytovatel Předmět služeb zabalí dle Smlouvy o poskytování služeb; není-li ujednání o balení Předmětu služeb ve Smlouvě o poskytování služeb, pak dle zvyklostí, a není-li jich, pak způsobem potřebným pro uchování Předmětu služeb a jeho ochranu.
94. Jestliže Poskytovatel označí Obalový materiál nejpozději do doby převzetí Předmětu služeb Objednatелеm jako vratný, a to přímo na Obalovém materiálu, v Dokladech nebo jiným zřejmým způsobem, ze kterého bude zřejmé, který Obalový materiál je vratný, je Objednatel oprávněn předat Poskytovateli při předávacím řízení (viz ČÁST 13 - Obchodních podmínek) stejné množství Obalového materiálu téhož druhu a srovnatelného nebo nižšího stupně opotřebení. V rozsahu předání Obalového materiálu Objednatелеm Poskytovateli dle předchozí věty zaniká právo Poskytovatele na vrácení Obalového materiálu.
95. V rozsahu, v němž Objednatel nevrátí vratný Obalový materiál Poskytovateli dle předchozího odstavce, je Poskytovatel oprávněn Objednateli vyúčtovat zálohu na vratný Obalový materiál. Výše zálohy nesmí přesáhnout dvojnásobek pořizovací ceny Obalového materiálu.
96. Doposud nevrácený vratný Obalový materiál je Objednatel povinen na vlastní náklady dopravit do sídla Poskytovatele, a to nejpozději do jednoho roku od převzetí Předmětu služeb Objednatелеm. Objednatel je oprávněn nahradit nevrácený vratný Obalový

materiál Obalovým materiálem stejného druhu a srovnatelného nebo nižšího stupně opotřebení. Bez zbytečného odkladu po převzetí vráceného Obalového materiálu nebo jeho náhrady Poskytovatelem, je Poskytovatel povinen vrátit Objednateli zaplacenou zálohu na vratný Obalový materiál. Nevratí-li Objednatel dosud nevrácený vratný Obalový materiál nebo Obalový materiál stejného druhu a srovnatelného nebo nižšího stupně opotřebení ani do dvou let od převzetí Předmětu služeb Objednatelem, stává se nevrácený vratný Obalový materiál vlastnictvím Objednatele a složená záloha se stává vlastnictvím Poskytovatele.

97. Pokud Poskytovatel Předmět služeb Objednateli odesílá prostřednictvím dopravce, umožní Poskytovatel Objednateli uplatnit práva z přepravní smlouvy vůči dopravci, pokud o to Objednatel Poskytovatele požádá.
98. Pokud Poskytovatel Předmět služeb Objednateli odesílá prostřednictvím dopravce, je Poskytovatel povinen zajistit dopravu u dopravce tak, aby Předmět služeb byl dodán Objednateli v době uvedené v odstavci 40 Obchodních podmínek.
99. Je-li třeba provést vyložení Předmětu služeb z dopravního prostředku, je vyložení povinen provést Poskytovatel na své náklady.
100. Je-li Objednatel v prodlení s převzetím Předmětu služeb, uchová jej Poskytovatel, může-li s ním nakládat, pro Objednatele způsobem přiměřeným okolnostem. Převzal-li Objednatel Předmět služeb, který zamýšlí odmítnout, uchová jej způsobem přiměřeným okolnostem. Smluvní strana, která uchovává Předmět služeb pro druhou Smluvní stranu, má právo na náhradu účelně vynaložených nákladů spojených s uchováním Předmětu služeb, nemůže jej však za účelem zajištění svého práva na úhradu nákladů zadržet.

ČÁST 12 - PODDODAVATELÉ

101. Poskytovatel je oprávněn pověřit provedením části Služeb třetí osobu – poddodavatele. Poskytovatel odpovídá za činnost poddodavatele tak, jako by činnost prováděl sám.
102. Poskytovatel je oprávněn pověřit provedením části Služeb poddodavatele pouze, pokud je poddodavatel uveden v příloze Smlouvy o poskytování služeb.
103. Poskytovatel se zavazuje, že poddodavatelé splní všechny povinnosti vyplývající Poskytovateli ze Smlouvy o poskytování služeb, a to přiměřeně k povaze a rozsahu poddodávky.
104. Poskytovatel se zavazuje, že poddodavatelé, kterými prokazoval splnění kvalifikace v zadávacím řízení, se budou podílet na provedení příslušné věcně vymezené části Služeb v rozsahu dle Nabídky Poskytovatele.
105. Poskytovatel je oprávněn změnit poddodavatele pouze s předchozím písemným souhlasem Objednatele. Objednatel vydá písemný souhlas se změnou do 10 dnů od doručení žádosti Poskytovatele. Objednatel souhlas se změnou nevydává, pokud
 - 105.1. prostřednictvím původního poddodavatele Poskytovatel v zadávacím řízení prokazoval kvalifikaci a nový poddodavatel nebude mít stejnou či vyšší kvalifikaci jako původní nahrazovaný poddodavatel nebo
 - 105.2. po Objednateli nelze spravedlivě požadovat, aby s takovou změnou souhlasil.

ČÁST 13 - PŘEDÁNÍ A PŘEVZETÍ SLUŽEB

106. Závazek Poskytovatele provést Služby je splněn jeho dokončením a převzetím Služeb Objednatelem, včetně převzetí veškerých Dokladů.
107. Součástí Dokladů je dle povahy a charakteru Služeb též
 - 107.1. dodavatelská výrobní a dílenská dokumentace,
 - 107.2. atesty, záruční listy, prohlášení o shodě všech věcí, jež byly použity při provádění Služeb,
 - 107.3. zápisy a osvědčení o všech předepsaných zkouškách, měřeních,
 - 107.4. dokumenty osvědčující průběh zkušebního provozu,
 - 107.5. servisní plán, návod k obsluze a návod k použití částí Služeb,
 - 107.6. doklady o zabezpečení likvidace odpadů v souladu s právními předpisy,

- 107.7. fotodokumentace z průběhu provádění Služeb, zejména fotodokumentace prací a konstrukcí, které byly dalším postupem prací zakryté nebo jinak zneprístupněné,
108. V případě, že Smlouva o poskytování služeb, Obchodní podmínky, Veřejnoprávní podklady, právní předpisy nebo příslušné ČSN předepisují provedení zkoušek, revizí, atestů a měření či zajištění prohlášení o shodě týkajících se Služeb, je Poskytovatel povinen zajistit jejich úspěšné provedení před předáním Služeb Objednateli.
109. Objednatel Služby převezme za předpokladu, že provedení Služeb odpovídá Smlouvě o poskytování služeb, Obchodním podmínkám, Veřejnoprávním podkladům, právním předpisům a příslušným ČSN, je dokončeno (plně funkční), a je prosté vad s výjimkou ojedinělých drobných vad, které samy o sobě ani ve spojení s jinými nebrání užívání Služeb funkčně nebo esteticky, ani jeho užívání podstatným způsobem neomezuje.
110. Splnění podmínek pro předání Služeb bude ověřeno v rámci přejímacího řízení. Poskytovatel je povinen písemně vyzvat Objednatele k převzetí Služeb (zahájení přejímacího řízení). Přejímací řízení bude Objednatel zahájeno do 5 pracovních dnů po obdržení písemné výzvy Poskytovatele.
111. Objednatel je oprávněn přizvat k účasti v přejímacím řízení i jiné osoby, jejichž účast pokládá za nezbytnou.
112. O průběhu přejímacího řízení bude Poskytovatelem pořízen zápis s identifikací vad Služeb, pokud budou v průběhu přejímacího řízení zjištěny. Zápis bude použit jako podklad pro zpracování Předávacího protokolu. Zpracování návrhu Předávacího protokolu zajistí Poskytovatel.
113. Předávací protokol obsahuje
- 113.1. výslovný souhlas Objednatele s převzetím Služeb
 - 113.2. datum převzetí Služeb,
 - 113.3. prohlášení Objednatele, zda přebírá Služby bez výhrad, nebo s výhradami,
 - 113.4. soupis zjištěných vad nebránících řádnému užívání Služeb,
 - 113.5. dohodnuté lhůty k odstranění zjištěných vad nebo jiná opatření (byla-li dohodnuta),
 - 113.6. soupis Dokladů předaných Poskytovatelem Objednateli.
114. Objednatel převezme Služby bez výhrad, je-li v předávacím řízení zjištěno, že Služby je prosté vad.
115. Převezme-li Objednatel Služby s výhradami, postupují Smluvní strany dále obdobně dle ustanovení odstavců 144 - 158 Obchodních podmínek, přičemž pro odstranění vad platí doba sjednaná v Předávacím protokolu, jinak doba 15 dní od oboustranného podpisu Předávacího protokolu a za reklamaci se považuje identifikace vad uvedená v Předávacím protokolu podepsaném Objednatel.
116. V případě, že Objednatel Služby nepřevzme, bude mezi Smluvními stranami sepsán záznam s uvedením důvodu nepřevzetí Služeb a s uvedením stanovisek Smluvních stran. Zpracování záznamu zajistí Poskytovatel.
117. V případě nepřevzetí Služeb Smluvní strany sjednají lhůtu pro odstranění zjištěných vad. Nebude-li vada odstraněna ve lhůtě sjednané, jinak do 15 dní, je Objednatel oprávněn zajistit odstranění vady jinou odborně způsobilou osobou na náklady Poskytovatele. Veškeré náklady vzniklé Objednateli v souvislosti s odstraněním vady způsobem dle předchozí věty je Poskytovatel povinen Objednateli uhradit. Poskytovatel je povinen ve stanovené lhůtě odstranit vady i v případě, kdy podle jeho názoru za vady neodpovídá. Náklady na odstranění v těchto sporných případech nese až do vyjasnění nebo do vyřešení rozporu Poskytovatel. Po odstranění vad vyzve Poskytovatel Objednatele k zahájení náhradního přejímacího řízení, které Objednatel zahájí bezodkladně, nejpozději do 2 pracovních dnů od obdržení výzvy Poskytovatele.
118. Podpisem Předávacího protokolu nebo záznamu o nepřevzetí Služeb je přejímací řízení ukončeno.
119. Pro průběh náhradního přejímacího řízení se užijí ustanovení odstavců 109 - 118 Obchodních podmínek obdobně.

120. Pripouští-li to povaha Předmětu služeb, a není-li sjednán zkušební provoz, má Objednatel právo, aby byl Předmět služeb před ním překontrolován nebo aby byly předvedeny jeho funkce.
121. Ustanovení §1921, §2112, §2605 odst. 2, §2606, §2609, §2618 a §2629 Občanského zákoníku se neužijí.

ČÁST 14 - VLASTNICKÉ PRÁVO A NEBEZPEČÍ ŠKODY

122. Vlastnické právo k Dílu náleží od počátku Objednateli.
123. Vlastnické právo k dodávkám materiálu a jiných hmotných movitých věcí nabývá Objednatel okamžikem jejich zapracování do Služeb, učiněním součástí Služeb nebo jakýmkoliv funkčním, estetickým či jiným spojením s Dílem.
124. Vlastnické právo k jakékoli dokumentaci vztahující se k Dílu, která není autorským dílem, nabývá Objednatel okamžikem jejího vyhotovení.
125. Je-li vlastníkem Služeb nebo jeho části v souladu s §1083 a §1084 Občanského zákoníku vlastník pozemku, užijí se ustanovení odstavců 122 a 123 přiměřeně.
126. Nebezpečí škody na Díle nese Poskytovatel, na Objednatele přechází okamžikem oboustranného podpisu Předávacího protokolu. Pokud nebyly s Předmětem služeb předány zároveň též všechny Doklady, nese Poskytovatel nebezpečí škody na dosud nepředaných Dokladech až do jejich převzetí Objednatelem.
127. Náklady nutné k odstranění škody na Díle vzniklé v době, kdy nebezpečí škody nese Poskytovatele, hradí Poskytovatel v plném rozsahu a tyto náklady nemají vliv na Cenu služeb.
128. Škody na Díle vzniklé v době, kdy nebezpečí škody nese Poskytovatele, je povinen Poskytovatel odstranit v součinnosti s Objednatelem jako vlastníkem poškozené věci a dle jeho pokynů.
129. Ustanovení §2599 Občanského zákoníku se neužijí.

ČÁST 15 - VADY PLNĚNÍ A ZÁRUKA

130. Poskytovatel se zavazuje, že Služby bude v okamžiku jeho převzetí Objednatelem vyhovovat všem požadavkům na Služby stanoveným Smlouvou o poskytování služeb, Obchodními podmínkami, Veřejnoprávními podklady, právními předpisy a příslušnými ČSN.
131. Poskytovatel se zavazuje, že Služby bude vyhovovat též plnění nabídnutému Poskytovatelem v Nabídce.
132. Služby musí být prosté všech faktických a právních vad. Plnění má právní vadu, pokud k němu uplatňuje právo třetí osoba.
133. Poskytovatel se zavazuje (poskytuje Objednateli záruku), že Služby a veškeré jeho části si po celou dobu od okamžiku jeho převzetí Objednatelem, až do uplynutí Záruční doby zachová vlastnosti stanovené v odstavcích 130 - 132 Obchodních podmínek.
134. Záruční doba začíná běžet dnem převzetí Služeb Objednatelem, nebo jeho poslední části, je-li Služby dodáváno po částech, nebo ode dne úspěšného ukončení zkušebního provozu, je-li dle Smlouvy o poskytování služeb vyžadován a nastane-li okamžik úspěšného ukončení zkušebního provozu později než okamžik převzetí Služeb, resp. jeho poslední části.
135. Služby má vady (Poskytovatel plnil vadně), jestliže při převzetí Objednatelem nebo kdykoliv od převzetí Objednatelem do konce Záruční doby nebude mít vlastnosti stanovené v odstavcích 130 - 132 Obchodních podmínek.
136. Objednatel má práva z vadného plnění i v případě, jedná-li se o vadu, kterou musel s vynaložením obvyklé pozornosti poznat již při uzavření Smlouvy o poskytování služeb.
137. Objednatel nemá práva z vadného plnění, způsobila-li vadu po přechodu nebezpečí škody na věci na Objednatele vnější událost. To neplatí, způsobil-li vadu Poskytovatel nebo jakákoliv třetí osoba, jejímž prostřednictvím plnil své povinnosti vyplývající ze Smlouvy o poskytování služeb.

138. Poskytovatel neodpovídá za vady spočívající v opotřebení Předmětu služeb, které je obvyklé u věcí stejného nebo obdobného druhu jako Předmět služeb.
139. Poskytovatel odpovídá za vady spočívající v opotřebení Předmětu služeb, ke kterému do konce Záruční doby vzhledem k požadavkům Smlouvy o poskytování služeb, Obchodních podmínek, Veřejnoprávních podkladů, právních předpisů a příslušných ČSN na jakost a provedení Předmětu služeb nemělo dojít.
140. Poskytovatel nenese odpovědnost za vady způsobené Objednatelem nebo třetími osobami, ledaže Objednatel nebo takové osoby postupovaly v souladu s Doklady nebo pokyny, které obdrželi od Poskytovatele.

ČÁST 16 - UPLATNĚNÍ PRÁV Z VADNÉHO PLNĚNÍ

141. Odpovídá-li Poskytovatel za vady Služeb, má Objednatel práva z vadného plnění.
142. Objednatel je oprávněn vady reklamovat u Poskytovatele jakýmkoliv způsobem, preferovaná je písemná forma. Poskytovatel je povinen přijetí reklamace bez zbytečného odkladu písemně potvrdit. V reklamaci Objednatel uvede popis vady nebo uvede, jak se vada projevuje.
143. Vada je uplatněna včas, je-li písemná forma reklamace odeslána Poskytovateli nejpozději v poslední den Záruční doby. Případně-li konec Záruční doby na sobotu, neděli nebo svátek, je vada včas uplatněna, je-li písemná forma reklamace odeslána Poskytovateli nejbližší následující pracovní den.
144. Má-li Předmět služeb vady, za které Poskytovatel odpovídá, má Objednatel právo
 - 144.1. na odstranění vady dodáním nového Předmětu služeb nebo jeho části bez vady, pokud to není vzhledem k povaze vady zcela zřejmě nepřiměřené, nebo dodání chybějící části Předmětu služeb,
 - 144.2. na odstranění vady opravou Předmětu služeb nebo jeho části,
 - 144.3. na přiměřenou slevu z Ceny služeb, nebo
 - 144.4. odstoupit od Smlouvy o poskytování služeb.
145. Objednatel je oprávněn požadovat odstranění vad dodáním nového Předmětu služeb nebo jeho části bez vady, vyskytla-li se stejná vada po její opravě opětovně, nebo nemůže-li Objednatel řádně užívat Předmět služeb nebo jeho část pro větší počet vad.
146. Objednatel je oprávněn nároky dle odstavce 144 kombinovat, je-li to vzhledem k okolnostem možné. Objednatel není oprávněn kombinovat nároky, které si navzájem odporují (např. dodání nové části Předmětu služeb a zároveň slevy z Ceny služeb na tutéž část Předmětu služeb).
147. Objednatel sdělí Poskytovateli volbu nároku z vady v reklamaci, nebo bez zbytečného odkladu po reklamaci. Provedenou volbu nemůže Objednatel změnit bez souhlasu Poskytovatele; to neplatí, žádal-li Objednatel opravu vady, která se ukáže jako neopravitelná.
148. Nesdělí-li Objednatel Poskytovateli, jaké právo si zvolil ani bez zbytečného odkladu poté, co jej k tomu Poskytovatel vyzval, může Poskytovatel odstranit vady podle své volby opravou nebo dodáním nového Předmětu služeb nebo jeho části; volba nesmí Objednateli způsobit nepřiměřené náklady.
149. Objednatel má nárok na náhradu nákladů účelně vynaložených v souvislosti s oznámením vad Poskytovateli.

ČÁST 17 - PODMÍNKY ODSTRANĚNÍ VAD

150. Pokud Objednatel požaduje v reklamaci odstranění vady, je Poskytovatel povinen neprodleně po obdržení reklamace zahájit činnosti vedoucí k odstranění reklamované vady. Pokud Objednatel v reklamaci uvede, že se jedná o havárii, je Poskytovatel povinen zahájit odstraňování vady nejpozději do 48 hodin po obdržení reklamace.
151. Poskytovatel je povinen odstranit Objednatelem reklamovanou vadu nejpozději do 30 dnů ode dne oznámení vady Poskytovateli. Jde-li o vadu označenou Objednatelem v reklamaci jako havarijní, je Poskytovatel povinen odstranit vadu nejpozději do 5 dnů.

152. Nezahájí-li Poskytovatel činnosti vedoucí k odstranění vady do 10 dnů od oznámení vady Poskytovateli, nebo nebude-li vada odstraněna ve lhůtě dle předcházejícího odstavce, je Objednatel oprávněn
- 152.1. zajistit odstranění vady jinou odborně způsobilou právnickou nebo fyzickou osobou na účet Poskytovatele,
- 152.2. požadovat slevu z Ceny služeb, nebo
- 152.3. od Smlouvy o poskytování služeb odstoupit.
153. Veškeré náklady vzniklé Objednateli v souvislosti s odstranění vady způsobem dle předchozího odstavce je Poskytovatel povinen Objednateli uhradit.
154. Poskytovatel je povinen odstranit vadu bez ohledu na to, zda je uplatnění vady oprávněné či nikoli. Prokáže-li se však kdykoli později, že uplatnění vady Objednatelem nebylo oprávněné, tj. že Poskytovatel za vadu neodpovídal, je Objednatel povinen uhradit Poskytovateli veškeré jím účelně vynaložené náklady v souvislosti s odstraněním vady.
155. Objednatel je povinen poskytnout Poskytovateli součinnost nezbytnou k odstranění vady.
156. Do odstranění vady nemusí Objednatel platit dosud nezaplacenou část Ceny služeb a případnou příslušnou DPH odhadem přiměřeně odpovídající jeho právu na slevu.
157. Při dodání nového Předmětu služeb nebo jeho části vrátí Objednatel Poskytovateli na náklady Poskytovatele Předmět služeb nebo jeho část původně dodanou.
158. Týká-li se vada Dokladů nebo jiného plnění poskytnutého Poskytovatelem dle Smlouvy o poskytování služeb než Předmětu služeb, užití se ustanovení odstavců 141 – 157 obdobně.
159. Ustanovení §1917–1924, §2099–2101, §2103 – 2117, §2165 – 2172, §2618 a §2629 Občanského zákoníku se neužijí.

ČÁST 18 - POJIŠTĚNÍ

160. Ustanovení této části se užití v případě, že ze Smlouvy o poskytování služeb vyplývá, že Poskytovatel je povinen být pojištěn pro případ odpovědnosti za škodu způsobenou při výkonu činnosti.
161. Poskytovatel je povinen mít ode dne zahájení provádění Služeb, nejpozději však do 15 dnů od uzavření Smlouvy o poskytování služeb, až do uplynutí Záruční doby uzavřenou pojistnou smlouvu o pojištění odpovědnosti za škodu způsobenou Poskytovatelem při výkonu činnosti třetím osobám s limitem pojistného plnění pro 1 pojistnou událost ve výši odpovídající Ceně služeb.
162. Poskytovatel je povinen předložit Objednateli uzavřenou pojistnou smlouvu dle této části nebo odpovídající pojistku nejpozději do 15 dnů ode dne uzavření Smlouvy o poskytování služeb a dále kdykoli v průběhu provádění Služeb nebo trvání Záruční doby do 10 dnů ode dne, kdy k tomu byl Objednatelem vyzván. V případě změn v pojištění je Poskytovatel povinen bezodkladně tyto změny oznámit Objednateli a předložit dokumenty dokládající tyto změny.
163. Poskytovatel se zavazuje, že všichni poddodavatelé, kteří se budou podílet na provedení Služeb, budou nejméně po dobu provádění poddodávky pojištěni pro případ škody způsobené poddodavatelem při výkonu činnosti třetím osobám s limitem pojistného plnění pro 1 pojistnou událost minimálně ve výši odpovídající ceně poddodávky.
164. Porušení jakékoli povinnosti Poskytovatele dle této části je podstatným porušením Smlouvy o poskytování služeb.
165. Náklady na pojištění nese Poskytovatel, jsou zahrnuty v Ceně služeb.

ČÁST 19 - DUŠEVNÍ VLASTNICTVÍ

166. Poskytovatel je povinen při provádění Služeb postupovat tak, aby při provádění Služeb ani následným užíváním Služeb Objednatelem nedošlo k porušení práv duševního vlastnictví. Bude-li v souvislosti s Dílem, jakkoliv dotčeno právo k duševnímu vlastnictví, je Poskytovatel povinen upravit veškeré právní vztahy s osobami, kterým taková práva

- náleží nebo jež jsou oprávněny je vykonávat, tak, aby zamezil vznášení jakýchkoli oprávněných nároků těchto osob ve vztahu k Objednateli.
167. Poskytovatel tímto poskytuje Objednateli oprávnění k výkonu práva duševního vlastnictví (licenci nebo podlicenci) ke všem plněním poskytnutým Objednateli při provádění Služeb, které jsou nebo budou předmětem duševního vlastnictví a ke kterým je oprávněn takové oprávnění poskytnout. Oprávnění Poskytovatel poskytuje
- 167.1. bezúplatně,
167.2. jako nevýhradní,
167.3. z hlediska časového a územního v rozsahu neomezeném,
167.4. z hlediska věcného rozsahu (způsobu užití) tak, že opravňuje Objednatele ke všem známým způsobům užití,
167.5. bez množstevního omezení.
168. Objednatel není povinen oprávnění využít.
169. Objednatel je oprávněn oprávnění tvořící součást licence nebo podlicence poskytnout nebo též postoupit třetí osobě zcela nebo zčásti.
170. Poskytovatel se zavazuje, že na žádost Objednatele autor nebo autoři autorského služeb, jež je součástí nebo příslušenstvím Služeb, udělí Objednateli bez zbytečného odkladu bezúplatně právo
- 170.1. upravit či jinak změnit označení autora,
170.2. autorské Služby nebo jeho název upravit či jinak měnit,
170.3. autorské Služby s jakýmkoliv jiným autorským dílem spojit či zařadit do služeb souborného.
171. Žádný výsledek činnosti provedené na základě Smlouvy o poskytování služeb nebo v souvislosti s ní, který je předmětem duševního vlastnictví, není Poskytovatel oprávněn bez předchozího písemného svolení Objednatele užit k jiným účelům, než je provedení Služeb, zejména je nesmí poskytnout třetím osobám.

ČÁST 20 - SANKCE

172. Poruší-li Poskytovatel povinnost provést Služby ve sjednané době, je Poskytovatel povinen uhradit Objednateli smluvní pokutu ve výši 0,5 % z Ceny služeb za každý den prodlení.
173. Poruší-li Objednatel povinnost zaplatit Cenu služeb ve sjednané době, je povinen uhradit Poskytovateli zákonný úrok z prodlení ve výši dle právních předpisů.
174. Poruší-li Poskytovatel povinnost odstranit vadu Služeb ve sjednané době, je povinen uhradit Objednateli smluvní pokutu ve výši 0,5 % z Ceny služeb za každý den prodlení až do odstranění vady. Jde-li o vadu, kterou Objednatel označil v reklamaci jako havárii, je Poskytovatel povinen uhradit smluvní pokutu ve dvojnásobné výši.
175. Poruší-li Poskytovatel povinnost nepostoupit žádnou svou pohledávku za Objednatelem vyplývající ze Smlouvy o poskytování služeb a/nebo poruší zákaz zřídit zástavní právo k pohledávce, byť by takové postoupení a/nebo zřízení zástavního práva bylo neplatné či neúčinné, je Poskytovatel povinen uhradit Objednateli smluvní pokutu ve výši 10 % z nominální hodnoty postoupené a/nebo zastavené pohledávky, včetně hodnoty případného příslušenství ke dni účinnosti postoupení vůči postupníkovi.
176. Poruší-li Poskytovatel jakékoliv jiné povinnosti vyplývající ze Smlouvy o poskytování služeb, Obchodních podmínek nebo Veřejnoprávních podkladů než povinnosti, na které se vztahuje smluvní pokuta dle této části, je Poskytovatel povinen uhradit Objednateli smluvní pokutu ve výši 5% z Ceny služeb za každý jednotlivý případ porušení povinnosti.
177. Zaplacení smluvní pokuty nezavazuje Poskytovatele povinnosti splnit dluh smluvní pokutou utvrzený.
178. Objednatel je oprávněn požadovat náhradu škody a nemajetkové újmy způsobené porušením povinnosti, na kterou se vztahuje smluvní pokuta, v plné výši.

ČÁST 21 - OBECNÁ ODPOVĚDNOST POSKYTOVATELE

179. Poskytovatel je povinen po dobu plnění povinností ze Smlouvy o poskytování služeb chránit majetek Objednatele i třetích osob před jeho poškozením, znehodnocením, zničením a ztrátou a postupovat tak, aby neomezoval práva osob nad míru nezbytnou k provádění Služeb.
180. Způsobí-li Poskytovatel v souvislosti s Dílem nebo porušením svých povinností vyplývajících ze Smlouvy o poskytování služeb, Obchodních podmínek, Veřejnoprávních podkladů, právních předpisů a příslušných ČSN jakoukoli újmu Objednateli nebo třetím osobám, je povinen nahradit Objednateli škodu a nemajetkovou újmu, včetně případných sankcí udělených Objednateli orgány státní správy, jejichž příčinou bylo porušení smluvních povinností Poskytovatele, a jde-li o újmu způsobenou třetím osobám, je povinen způsobenou újmu na vlastní náklady bezodkladně odčinit.
181. Újmou se pro účely Obchodních podmínek rozumí zejm. jakékoliv poškození, znehodnocení, či znečištění věcí nebo prostor nebo jejich jiná nežádoucí změna a jakékoliv neoprávněné omezení práv Objednatele nebo třetích osob.
182. Poskytovatel odpovídá za jakékoliv porušení svých povinností stanovených Smlouvou o poskytování služeb, Obchodními podmínkami, Veřejnoprávními podklady, právními předpisy a příslušnými ČSN a je povinen uhradit veškeré pokuty udělené mu příslušnými orgány státní správy v souvislosti s prováděním Služeb ze svého, ledaže mu byla pokuta udělena v souvislosti s respektováním příkazu Objednatele, proti kterému uplatnil písemnou výhradu a na jehož splnění Objednatel trval anebo v souvislosti s užitím Objednatelům opatřené věci, na jejíž nevhodnost Objednatel písemně upozornil a Objednatel na jejím užití trval.
183. Povinnosti k náhradě újmy způsobené porušením svých povinností ze Smlouvy o poskytování služeb, Obchodních podmínek, Veřejnoprávních podkladů, právních předpisů a příslušných ČSN se Poskytovatel vůči Objednateli zproští, prokáže-li, že mu ve splnění povinností zabránila mimořádná nepředvídatelná a nepřekonatelná překážka vzniklá nezávisle na jeho vůli. Překážka vzniklá z osobních poměrů Poskytovatele nebo vzniklá až v době, kdy byl Poskytovatel s plněním povinností v prodlení, ani překážka, kterou byl Poskytovatel povinen překonat, jej však povinnosti k náhradě nezproští.

ČÁST 22 - ODSTOUPENÍ OD SMLOUVY O POSKYTOVÁNÍ SLUŽEB

184. Poruší-li Smluvní strana Smlouvu o poskytování služeb podstatným způsobem, může druhá Smluvní strana písemnou formou od Smlouvy o poskytování služeb odstoupit.
185. Podstatné je takové porušení povinností, o němž Smluvní strana porušující Smlouvu o poskytování služeb již při uzavření Smlouvy o poskytování služeb věděla nebo musela vědět, že by druhá Smluvní strana Smlouvu o poskytování služeb neuzavřela, pokud by toto porušení předvíдалa, nebo je-li porušení povinností ve Smlouvě o poskytování služeb nebo v Obchodních podmínkách jako podstatné označeno; v ostatních případech se má za to, že porušení podstatné není.
186. Podstatným porušením Smlouvy o poskytování služeb je též prodlení Poskytovatele a Objednatele s plněním povinností vyplývajících Poskytovateli a Objednateli ze Smlouvy o poskytování služeb o více než 30 dní.
187. Objednatel je oprávněn od Smlouvy o poskytování služeb odstoupit též
- 187.1. z důvodů uvedených v části Předání a převzetí Služeb (viz ČÁST 13 - Obchodních podmínek),
- 187.2. nabylo-li právní moci rozhodnutí o nařízení exekuce vůči Poskytovateli jako povinnému,
- 187.3. ocitne-li se Poskytovatel ve stavu úpadku nebo hrozícího úpadku,
- 187.4. jestliže Poskytovatel nebo jeho poddodavatel, nebo z jejich pokynu jakákoliv osoba, nabídne nebo poskytne jakékoliv osobě úplatek nebo jiný majetkový či jiný prospěch za účelem získání neoprávněného prospěchu nebo výhody v souvislosti s Dílem nebo jeho prováděním,

- 187.5. uvedl-li Poskytovatel v Nabídce informace nebo doklady, které neodpovídají skutečnosti a měly nebo mohly mít vliv na výsledek řízení,
- 187.6. stanoví-li tak Smlouvy o poskytování služeb.
188. Smluvní strana může od Smlouvy o poskytování služeb odstoupit, pokud z chování druhé Smluvní strany nepochybně vyplývá, že poruší Smlouvu o poskytování služeb podstatným způsobem, a nedá-li na výzvu oprávněné Smluvní strany přiměřenou jistotu.
189. Jakmile Smluvní strana oprávněná odstoupit od Smlouvy o poskytování služeb oznámí druhé Smluvní straně, že od Smlouvy o poskytování služeb odstupuje, nebo že na Smlouvě o poskytování služeb setrvává, nemůže volbu již sama změnit.
190. Zakládá-li prodlení Smluvní strany nepodstatné porušení její povinnosti ze Smlouvy o poskytování služeb, může druhá Smluvní strana od Smlouvy o poskytování služeb odstoupit poté, co prodlávající Smluvní strana svoji povinnost nesplní ani v dodatečně přiměřené lhůtě, kterou jí druhá Smluvní strana poskytla výslovně nebo mlčky.
191. Oznámí-li Smluvní strana Smluvní straně prodlávající, že jí určuje dodatečnou lhůtu k plnění a že jí lhůtu již neprodlouží, platí, že marným uplynutím této lhůty od Smlouvy o poskytování služeb odstoupila.
192. Poskytla-li Smluvní strana Smluvní straně prodlávající nepřiměřeně krátkou dodatečnou lhůtu k plnění a odstoupí-li od Smlouvy o poskytování služeb po jejím uplynutí, nastávají účinky odstoupení teprve po marném uplynutí doby, která měla být prodlávající Smluvní straně poskytnuta jako přiměřená. To platí i tehdy, odstoupila-li Smluvní strana od Smlouvy o poskytování služeb, aniž by prodlávající Smluvní straně dodatečnou lhůtu k plnění poskytla.
193. Plnil-li Poskytovatel zčásti, může Smluvní strana od Smlouvy o poskytování služeb odstoupit jen ohledně nesplněného zbytku plnění. Nemá-li však částečné plnění pro Objednatele význam, může Objednatel od Smlouvy o poskytování služeb odstoupit ohledně celého plnění. Odstoupil-li od nesplněného zbytku plnění Poskytovatel, je Objednatel oprávněn odstoupit od splněné části Smlouvy o poskytování služeb, nemá-li částečné plnění pro Objednatele význam.
194. Zavazuje-li Smlouva o poskytování služeb Poskytovatele k opakované činnosti nebo k postupnému dílčímu plnění, může Objednatel od Smlouvy o poskytování služeb odstoupit jen s účinky do budoucna. To neplatí, nemají-li již přijatá dílčí plnění sama o sobě pro Objednatele význam.
195. Smluvní strany se dohodly, že dojde-li k odstoupení od Smlouvy o poskytování služeb jen ohledně nesplněného zbytku plnění, užijí se na splněnou část plnění obdobně všechna ustanovení Smlouvy o poskytování služeb a Obchodních podmínek týkající se předání a převzetí Služeb, přičemž přejímací řízení Smluvní strany zahájí nejpozději do 3 pracovních dnů ode dne odstoupení od Smlouvy o poskytování služeb, a dále všechna ustanovení Smlouvy o poskytování služeb a Obchodních podmínek o právech a povinnostech Smluvních stran, které jsou Smluvní strany povinny plnit v době ode dne převzetí Služeb Objednatelem, tedy zejm. ustanovení o vadách Služeb.
196. Ustanovení §1977, §2002–2003 Občanského zákoníku se neužijí.

ČÁST 23 - OSTATNÍ UJEDNÁNÍ

Částečné plnění

197. Ustanovení Smlouvy o poskytování služeb a Obchodních podmínek platí obdobně též pro části Služeb, provádí-li Poskytovatel Služby v souladu se Smlouvou o poskytování služeb po částech, není-li uvedeno jinak.

Postoupení, započtení

198. Poskytovatel není oprávněn postoupit žádnou svou pohledávku za Objednatelem vyplývající ze Smlouvy o poskytování služeb nebo vzniklou v souvislosti se Smlouvou o poskytování služeb.
199. K pohledávce za Objednatelem vyplývající se Smlouvy o poskytování služeb nebo vzniklé v souvislosti se Smlouvou o poskytování služeb nesmí být zřízeno zástavní právo.
200. Poskytovatel není oprávněn provést jednostranné započtení žádné své pohledávky za Objednatelem vyplývající ze Smlouvy o poskytování služeb nebo vzniklé v souvislosti

se Smlouvou o poskytování služeb na jakoukoliv pohledávku Objednatele za Poskytovatelem.

201. Objednatel je oprávněn provést jednostranné započtení jakékoliv své splatné i nesplacené pohledávky za Poskytovatelem vyplývající ze Smlouvy o poskytování služeb nebo vzniklé v souvislosti se Smlouvou o poskytování služeb (zejm. smluvní pokutu) na jakoukoliv splatnou či nesplacenou pohledávku Poskytovatele za Objednatelem.

Mlčenlivost

202. Poskytovatel je povinen zachovávat mlčenlivost o všech skutečnostech a informacích, které jsou obsažené ve Smlouvě o poskytování služeb a dále o všech skutečnostech a informacích, které mu byly v souvislosti se Smlouvou o poskytování služeb nebo jejím plněním, jakkoliv zpřístupněny, předány či sděleny, nebo o nichž se jakkoliv dozvěděl, vyjma těch, které jsou v okamžiku, kdy se s nimi Poskytovatel seznámil, prokazatelně veřejně přístupné, nebo těch, které se bez zavinění Poskytovatele veřejně přístupnými stanou. Poskytovatel nesmí takové skutečnosti a informace použít v rozporu s jejich účelem, nesmí je použít ve prospěch svůj nebo třetích osob a nesmí je použít ani v neprospěch Objednatele. Povinnosti dle tohoto odstavce je Poskytovatel povinen zachovávat i po zániku závazku ze Smlouvy o poskytování služeb, vyjma případů, kdy se takové skutečnosti a informace stanou prokazatelně veřejně přístupné bez zavinění Poskytovatele. Povinnosti dle tohoto odstavce se nevztahují na případy, kdy je Poskytovatel povinen zveřejnit takové skutečnosti nebo informace na základě povinnosti uložené mu právním předpisem nebo rozhodnutím orgánu veřejné moci.

Poskytování informací

203. Vzhledem k veřejnoprávnímu charakteru Objednatele Poskytovatel výslovně prohlašuje, že je s touto skutečností obeznámen a souhlasí se zveřejněním Smlouvy o poskytování služeb včetně Obchodních podmínek v rozsahu a za podmínek vyplývajících z příslušných právních předpisů.

Kontrola

204. Poskytovatel si je vědom, že je ve smyslu §2 písm. e) zákona č. 320/2001 Sb., o finanční kontrole ve veřejné správě a o změně některých zákonů, ve znění pozdějších předpisů, povinen spolupůsobit při výkonu finanční kontroly a zavazuje se finanční kontrolu strpět.
205. Je-li Služby z jakékoliv části financovány z prostředků Evropské unie, je Poskytovatel povinen
- 205.1. strpět veškeré kontroly vyplývající z režimu financování Služeb z prostředků Evropské unie,
 - 205.2. poskytnout při takových kontrolách veškerou nezbytnou součinnost,
 - 205.3. archivovat veškerou dokumentaci týkající se Smlouvy o poskytování služeb po dobu stanovenou pravidly, jimiž se řídí financování Služeb z prostředků Evropské unie.

Jazyk

206. Ve všech záležitostech souvisejících se Smlouvou o poskytování služeb budou zástupci Smluvních stran komunikovat v českém jazyce. Všichni zástupci musí plyně český jazyk ovládat. Jestliže český jazyk plyně neovládají, jsou povinni na náklady své Smluvní strany zajistit, aby byl po celou dobu vzájemné osobní komunikace k dispozici kvalifikovaný tlumočník.

Forma, označení času

207. Písemnou formou (podobou) se rozumí listina podepsaná oprávněnou osobou Smluvní strany nebo email podepsaný zaručeným elektronickým podpisem oprávněné osoby Smluvní strany.
208. Je-li ve Smlouvě o poskytování služeb nebo Obchodních podmínkách uvedena lhůta nebo doba počítaná podle dnů, měsíců nebo let, rozumí se tím vždy kalendářní den, měsíc nebo rok, není-li uvedeno jinak.

Reference

209. Poskytovatel je oprávněn uvádět Služby a jméno Objednatele jako referenci na svou činnost pouze s předchozím písemným souhlasem Objednatele.

Salvatorní klauzule

210. Je-li nebo stane-li se některé oddělitelné ustanovení Smlouvy o poskytování služeb nebo Obchodních podmínek neplatné, neúčinné či nevymahatelné, nedotýká se tato skutečnost ostatních ustanovení. Smluvní strany se zavazují nahradit takové ustanovení jiným ustanovením, které svým obsahem a smyslem bude nejvíce odpovídat obsahu a smyslu ustanovení nahrazovaného.

Příloha č. 2 Rámcové dohody

Předmět plnění

Předmět plnění

Předmětem veřejné zakázky je poskytnutí odborných kapacit pro přípravu, podporu a supervizi nadcházejících IT projektů v oblasti strategického budování IT, rozvoje strategie IS/ICT, přípravu interních projektů a pro podporu interního SW vývoje.

Výkon členů realizačního týmu bude poptáván postupně dle aktuálních potřeb realizace jednotlivých projektů.

Zadavatel předpokládá využití odborných kapacit Dodavatele zejména, avšak ne výlučně při následujících činnostech:

- Podpora při přípravě a implementaci Strategických iniciativ
 - Supervize přechodu na SAP S/4HANA
 - Koncepce manažerského IS
 - Koncepce využití cloudu v SŽ
 - DTMŽ
 - Implementace procesu BIM
- Rozvoj strategie IS/ICT
 - Podpora při pravidelné aktualizaci Platformy SŽ, včetně analýzy pro identifikaci potřebného rozsahu aktualizace
 - Extenzivní rozvinutí požadavků pro standardy vývoje s cílem hlubší unifikace budoucích řešení, příprava materiálu Standardy vývoje IS SŽ 2.0
 - Standardy integrace
 - Standardy rozvoje sítí
 - Standardy správy dat
 - Podpora při přípravě Strategie IS/ICT pro roky 2024-2027 a následně pro roky 2027-2030
 - Podpora při implementaci strategických aktivit v období 2024-2027
- Příprava interních rozvojových projektů
 - Poskytnutí součinnosti při předprojektové analýze (definování cíle a předmětu projektu, návrh fází a předběžného harmonogramu projektu)
 - Analýza stávajícího stavu, procesní mapování
 - Sběr a revize funkčních a nefunkčních požadavků, jejich prioritizace
 - Popis budoucího stavu (business zadání) dle identifikovaných požadavků
 - Detailní technická specifikace budoucího řešení, vč. návrhu aplikační architektury, datového modelu, prezentační vrstvy, integrací apod.
 - Podpora interního softwarového vývoje expertní výpomocí v oblastech vývoje a architektury.

Odvedené práce budou akceptovány na základě Zadavatelem schvalovaných měsíčních výkazů práce.

Přechod na SAP S/4HANA

SŽ v souvislosti s generační obměnou prostředí SAP, které se skládá z několika aplikačních komponent, plánuje obnovu hlavní aplikace SAP ERP rozšířené o komponentu IS-U (utilitní add-on) ve verzi ECC 6.0 EHP 7 provozované na databázi Oracle Exadata. Obnova je plánována ve

formě hybridního přístupu kombinujícího re-design vybraných procesů a technický upgrade v částech, které jsou považovány dostatečné pro potřeby SŽ.

Hlavní důvody realizace přechodu na SAP S/4HANA jsou:

- Stávající SAP ERP ECC 6.0 je funkčně v poslední fázi svého životního cyklu a podpora od společnosti SAP končí v roce 2027, je nutné zajistit všechny potřebné funkcionality i pro následující období.
- Očekávaný přechod velkého množství společností využívajících stávající verzi systému SAP na S/4HANA. Existuje riziko nedostatku kapacit externích dodavatelů.
- Společnost SAP již neposkytuje nové funkcionality do stávající verze systému. Současná implementace rychle morálně zastarává.
- Stávající systém SAP ERP v sobě obsahuje vývoj a změny v SŽ za více než 10 let. Ty se již vzhledem ke změnám procesů stávají neudržitelnými, což zvyšuje náročnost užívání a provozu systému.
- Po přechodu se očekává větší míra standardizace a centralizace podnikových procesů, které se aktuálně provádějí rozdílně v různých částech podniku. Zároveň nově implementované moduly nahradí nutnost využívání stávajících modulů pro jiné účely, než ke kterým byly vyvinuty.
- Očekávaným přínosem je také zrychlení procesů i systému díky snížení rozsahu zákaznického vývoje, zjednodušení číselníků, rozsáhlému využívání FIORI aplikací, využívání nástrojů pro automatizaci atp.
- Budoucí nové funkčnosti systému S/4HANA umožní v příštích letech dále rozvíjet IT podporu procesům SŽ, protože společnost SAP garantuje rozvoj systému a doplňování o novou funkcionalitu.

Koncepce manažerského IS

Zpracování koncepce BI v SŽ, která definuje architekturu jednotného BI a stanoví principy napojení stávajících i nových systémů na BI. Součástí bude, na základě analýzy požadavků uživatelů SŽ, návrh provázané struktury vrcholového pravidelného reportingu po jednotlivých úrovních organizační struktury GR a OJ a definice souvisejících ukazatelů. Klíčovou součástí koncepce bude analýza dostupných dat ve stávajících izolovaných systémech a návrh vytvoření datových modelů a zajištění nástrojů sběru, vyhodnocování a analýzy dat, které umožní uživatelům komplexně a ve vzájemných souvislostech analyzovat činnosti, události a trendy v prostředí a provozu SŽ tak, aby byla k dispozici správná, úplná, relevantní a snadno získatelná data pro manažerské rozhodování a plánování i operativní řízení.

Koncepce bude zohledňovat a navazovat na již probíhající projekty v rámci SŽ v oblasti reportingu, jako je ESMI a reporting ze SAP.

Očekávané přínosy:

- Zvýšení dostupnosti a kvality dat pro manažerské rozhodování a operativní analýzy na jednotlivých úrovních organizační struktury SŽ.
- Otevření nových možností analýzy dat o prostředí SŽ se zohledněním dlouhodobých trendů a vzájemných souvislostí, umožnění multidimenzionální analýzy dat a vytvoření datové základny pro potenciální budoucí využití vytěžování dat (dataminingu).
- Zvýšení efektivity odborných pracovníků snížením zátěže spojené s vyhledáváním a přepisováním jednotlivých údajů z izolovaných systémů.

Koncepce využití cloudu v SŽ

Vyhodnocení současných možností nasazení cloudových služeb třetích stran z hlediska potřeb a požadavků uživatelů SŽ, bezpečnostních a dalších kritérií, pro zvýšení kvality a efektivnosti vybraných ICT služeb. Vytvoření komplexní cloudové strategie SŽ s využitím převedení vybraných IS/ICT služeb do komerčního cloudu (přímým pořízením komerční cloudové služby nebo – až bude k dispozici nabídka služeb eGovernment cloudu – využitím komerční části

eGovernment cloudu ČR). Vytvoření vlastního cloudového prostředí v rámci infrastruktury SŽ. Propojení vlastního a komerčního cloudového prostředí do společné hybridní cloudové infrastruktury SŽ. Vytváření nových aplikací a služeb a postupné přenášení existujících do prostředí hybridního cloudu SŽ.

Očekávané přínosy:

- Nalezení nejefektivnějšího způsobu zajištění jednotlivých IS/ICT služeb v rámci hybridního cloudového prostředí v závislosti na požadavcích na jednotlivé typy služeb.
- Vytvoření rozložení služeb mezi privátní, komerční a eGovernment cloud infrastrukturu s možnostmi vzájemného zálohování a přechodu mezi těmito službami v rámci hybridní cloudové infrastruktury SŽ.
- Snížení závislosti na konkrétních dodavatelích převedením vybraných služeb k ověřeným poskytovatelům cloudových řešení se širokou základnou dodavatelů podpory a definovanými podmínkami exitu.

Digitální technická mapa železnic (DTMŽ)

Dodaný informační systém bude komplexní, procesně orientovanou platformou pro pořizování a správu geodetických a popisných dat o majetku, dopravní a technické infrastruktury ve správě Zadavatele a jeho organizací. Informační systém musí dále umožnit komunikaci a výměnu dat (včetně mapových výstupů) s dalšími organizacemi, zejména územně-samosprávnými celky na úrovni krajů a s Českým úřadem zeměměřickým a katastrálním (ČÚZK), a to přes jednotné komunikační rozhraní.

Záměrem Zadavatele je vybudovat komplexní informační systém s podrobnou datovou základnou pro využití v rámci DTM. Důraz bude kladen na data technické infrastruktury, především pro podporu jejich budoucího rozvoje, správy a rozšíření kapacit, a dále pro usnadnění a snížení nákladů na zavádění vysokorychlostních sítí elektronických komunikací, sdílení existující fyzické infrastruktury a lepší koordinaci stavebních prací při budování nové infrastruktury.

Implementace procesu BIM

SŽ připravuje v rámci začlenění procesu BIM (informační modelování staveb) do své běžné agendy několik činností, se kterými chce seznámit jak své partnery, tak samotnou veřejnost. Cíle spojené s problematikou BIM jsou nastaveny v souladu s dlouhodobým interním plánem organizace tak, aby SŽ mohla zadávat, realizovat a řídit stavební akce plně v digitálním režimu. Pro úspěšné splnění vytyčených cílů je zapotřebí zvýšeného úsilí na poli interní spolupráce a zároveň udržení/dosažení souladu se standardizačními institucemi, jakými jsou Česká agentura pro standardizaci (ČAS) a Státní fond dopravní infrastruktury (SFDI).

Aktualizace Platformy SŽ

Platforma Správy železnic (dále jen Platforma SŽ) definuje prostředí, které standardizuje a podporuje návrh, implementaci a provozování veškerého ICT řešení pro Správu železnic. Popisuje infrastrukturní a platformní služby, podporované technologie a upravuje pravidla jejich použití. Primárním cílem Platformy SŽ je poskytnout potenciálním dodavatelům přehled o prostředí SŽ a současně umožnit organizaci SŽ zajištění efektivního vytváření a provozování ICT řešení při dodržení vysoké kvality a bezpečnosti služeb.

Dokument Platforma SŽ je udržován a pravidelně aktualizován. Platforma SŽ obsahuje:

- Architektonické principy SŽ
- Katalog služeb Platformy SŽ
- Katalog technologií Platformy SŽ

Při plánování a rozšiřování ICT řešení je nutné respektovat všechny části Platformy SŽ.

Standardy vývoje IS SŽ

V případech zakázkového vývoje software pro SŽ musí dodavatel splnit požadavky definované v dokumentu Standardy vývoje informačních systémů SŽ (dále jen Standardy vývoje IS SŽ). Při vývoji software v SŽ je požadováno, aby byly plně respektovány obvyklé metodiky a best-

practice pro návrh a vývoj software pomocí vícevrstvé architektury. Dokument Standardy vývoje IS SŽ formalizuje tyto požadavky.

Standardy integrace

Bude vytvořena integrační architektura systémů SŽ a vypracován standard pro integraci systémů v interním prostředí SŽ a vůči externím, resp. externě provozovaným systémům. Součástí standardu bude vymezení povinného využívání vybraných sdílených komponent a služeb v architektuře SŽ jako je IDM, BI nebo napojení na dohledové a bezpečnostní systémy.

Očekávané přínosy:

- Zvýšení dlouhodobé udržitelnosti integračního prostředí SŽ a zjednodušení úprav a výměn jednotlivých informačních systémů.
- Snížení nákladů a zrychlení přípravy zadání a zadávacích dokumentací IS/ICT v oblasti integrací.
- Zvýšení datové kvality a dostupnosti důvěryhodných a správných dat pro manažerské rozhodování, zjednodušení správy dat.

Standardy rozvoje sítí

Bude vytvořena celková koncepce v oblasti síťové infrastruktury v celém rozsahu používaných síťových technologií a sítí využívaných v rámci SŽ. Bude provedena konsolidace síťových standardů SŽ a klasifikace sítí podle tříd dostupnosti v návaznosti na třídy dostupnosti v sítích provozovaných systémů.

Síťová infrastruktura bude postupně modernizována na základě těchto dokumentů.

Očekávané přínosy:

- Sjedení síťové infrastruktury SŽ.
- Koncepční rozvoj celé sítě v souladu s bezpečnostními a dalšími standardy.
- Optimalizace nákladů spojených s provozem a rozvojem síťové infrastruktury.
- Zvýšení celkové bezpečnosti sítě a ochrany dat a systémů.
- Oddělení různých druhů provozu a posílení možností řízení QoS v rámci jednotné infrastruktury.

Standardy správy dat – Data Governance

Nastavení rolí a pravidel pro věcnou a technickou správu dat napříč organizací. Vymezení hlavních datových domén (oblastí) a stanovení rolí a odpovědností ve věcné a technické oblasti pro každou hlavní datovou doménu. Stanovení primárních interních a externích zdrojů dat, cesty dat napříč organizací a hlavních datových závislostí. Provázání soustavy datových domén s požadavky klasifikace informací v SRBI a požadavky na dobu uchovávání dat. Vytvoření základního datového slovníku a formálního popisu dat (datového katalogu) a základního datového modelu a modelů hlavních datových domén. Nastavení systému pravidelné údržby katalogu a koordinovaného plánování a správy základních změn datového modelu.

Očekávané přínosy:

- Vytvoření společného datového katalogu SŽ a jednoznačné stanovení vlastnictví jednotlivých datových oblastí (domén).
- Vytvoření propojení dat se systémem klasifikace informací v rámci SRBI.
- Stanovení autoritativních zdrojů dat (single source of truth) a cest jejich šíření a předávání napříč organizací, popř. i mimo ni.
- Řízená správa a postupné odstraňování duplicit v datových zdrojích.
- Evidence dat pořizovaných z externích zdrojů a harmonizace postupů při jejich pořizování a sdílení v rámci SŽ.

Příloha č. 3 Rámcové dohody

Název pozice	Cena v Kč za 1 MD* bez DPH	Výše DPH	Cena za 1 MD v Kč s DPH
ICT konzultant		0,00 Kč	0,00 Kč
Konzultant ICT strategie		0,00 Kč	0,00 Kč
Senior ICT expert 1 a Senior ICT expert 2		0,00 Kč	0,00 Kč
ICT specialista - systémový analytik		0,00 Kč	0,00 Kč
Enterprise architekt		0,00 Kč	0,00 Kč
Solution architekt		0,00 Kč	0,00 Kč
Vývojář .NET - junior		0,00 Kč	0,00 Kč
Vývojář .NET - senior		0,00 Kč	0,00 Kč
Specialista infrastruktury		0,00 Kč	0,00 Kč

* 1 MD (1 člověkodenní) tj. 8 hod. poskytování služeb

Příloha č. 4 Rámcové dohody

Poddodavatelé

Poskytovatel poskytuje Objednateli předmět plnění dle Smlouvy sám.

/

Poskytovatel provádí předmět plnění dle Smlouvy prostřednictvím následujících Poddodavatelů:

- [OBCHODNÍ FIRMA PODDODAVATELE – NÁZEV, IČO, SÍDLO – DOPLNÍ PRODÁVAJÍCÍ]	
- Část Plnění dle Smlouvy prováděná prostřednictvím Poddodavatele ve finančním procentuálním vyjádření ve vztahu k Ceně.	- [DOPLNÍ POSKYTOVATEL] %
- Stručný popis činností, které jsou prováděny Poddodavatelem.	- [DOPLNÍ POSKYTOVATEL]

[Pokud Poskytovatel provádí Plnění či jeho část prostřednictvím Poddodavatelů, uvede tabulku tolikrát, kolika Poddodavateli bude předmět plnění provádět. Poskytovatel musí uvést všechny Poddodavatele, kteří se budou podílet na provádění Plnění dle Smlouvy.]

Příloha č. 5 Rámcové dohody

[illegible]

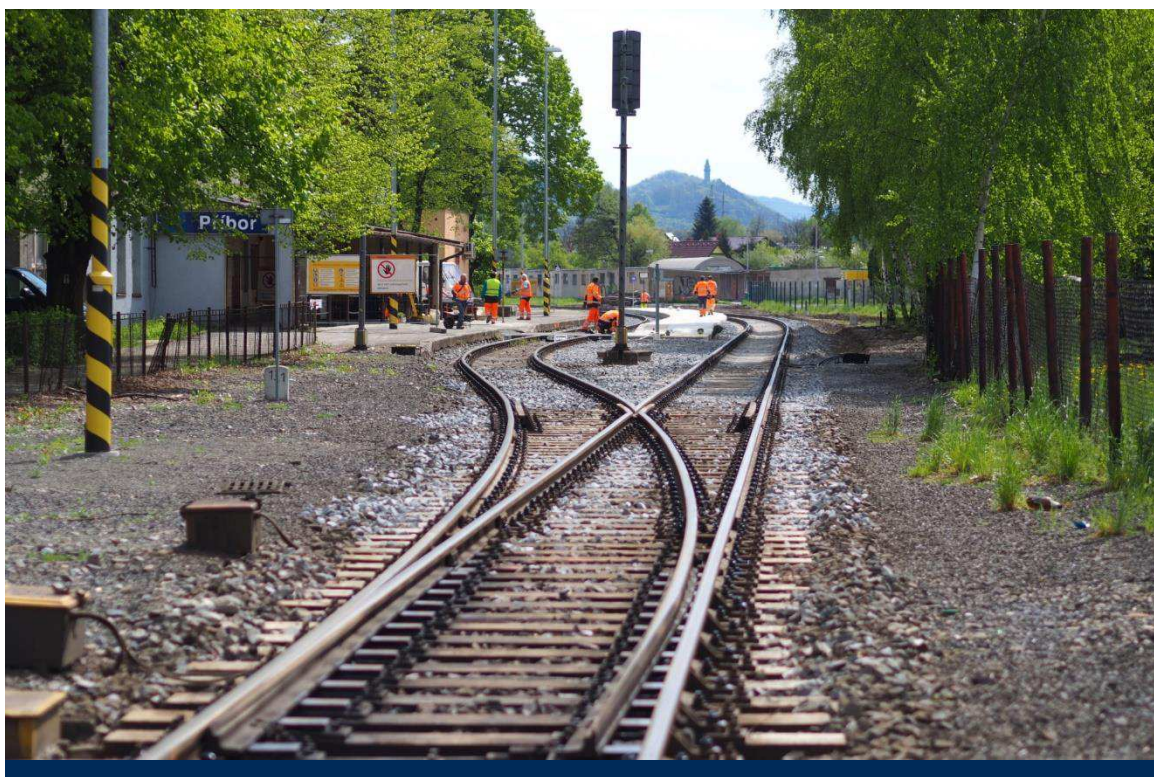

Platforma SŽ 2.0: Vymezení služeb

Únor 2023

Historie verzí

Verze	Popis	Platnost od	Předchozí verze
1.0	Úvodní verze Platformy SŽ	27.01.2020	
2.0	Aktualizace Platformy SŽ s názvem „Platforma SŽ 2.0: Vymezení služeb“	01.04.2022	

Obsah

Seznam zkratk	4
1 Úvod	5
2 Platforma Správy železnic	6
3 Motivace Platformy SŽ	7
4 Architektonické principy	8
5 Služby Platformy SŽ	10
5.1 Infrastrukturní služby	10
5.1.1 Služba virtuálních strojů	10
5.1.2 Služba datového uložení	10
5.2 Platformní služby	11
5.2.1 Služba zabezpečeného portálového řešení	11
5.2.2 Služby zabezpečených webových serverů	11
5.2.3 Služby zabezpečených aplikačních serverů	11
5.2.4 Služby zabezpečených databázových prostředí	11
5.3 Podpůrné služby	12
5.3.1 Bezpečnost	12
5.3.2 Monitoring, alerting	12
5.3.3 Aktualizace systémů, Distribuce aplikací	12
5.3.4 Zálohování	12
5.3.5 Komunikační infrastruktura	13
6 Technologie Platformy SŽ	14
7 Přílohy	16

Seznam zkratek

APP	Aplikační vrstva
AS	Aplikační server
AU	Archivní úložiště
DB	Databáze
DR	Disaster Recovery
HW	Hardware označuje veškeré fyzicky existující technické vybavení počítače
MFA	Multi-faktorová autentizace
OS	Operační systém
SW	Software je sada všech počítačových programů používaných v počítači, které provádějí nějakou činnost
SŽ	Správa železnic, státní organizace
SŽT	Správa železničních informačních technologií
VM	<i>z angl. „Virtual Machine“</i> . Virtuální stroj
WLS	WebLogic Server
WS	Webový server
ZZVZ	Zákon o zadávání veřejných zakázek

1 Úvod

Cílem tohoto dokumentu je definovat Platformu SŽ, jakožto souhrn podporovaných infrastrukturních služeb, technologií, a architektonických principů, která definuje základní rámec pro návrh řešení ICT. Platforma SŽ naplňuje strategické cíle IS/ICT SŽ, zejména v oblasti efektivního provozu a rozvoje ICT prostředí Správy železnic.

2 Platforma Správy železnic

Platforma Správy železnic definuje prostředí, které standardizuje a podporuje návrh, implementaci a provozování veškerého ICT řešení pro Správu železnic. Popisuje infrastrukturní a platformní služby, podporované technologie a upravuje pravidla jejich použití. Primárním cílem Platformy SŽ je poskytnout potenciálním dodavatelům přehled o prostředí SŽ a současně umožnit organizaci SŽ zajištění efektivního vytváření a provozování ICT řešení při dodržení vysoké kvality a bezpečnosti služeb.

Dokument je udržován a pravidelně aktualizován jednotkou SŽT.

Platforma SŽ obsahuje:

- Architektonické principy SŽ
- Katalog služeb Platformy SŽ
- Katalog technologií Platformy SŽ

Při plánování a rozšiřování ICT řešení je nutné respektovat všechny části Platformy SŽ.

Navíc v případech zakázkového vývoje software pro SŽ musí dodavatel splnit požadavky definované v dokumentu Standardy vývoje informačních systémů SŽ, který je přílohou tohoto dokumentu.

3 Motivace Platformy SŽ

Cílem Správy železnic je zajistit, že:

- Uchazeči výběrových řízení na ICT řešení mohou být hodnoceni na základě jejich celkové ekonomické efektivity, a nikoliv pouze na základě nabídkové ceny. Podrobná pravidla stanoví Zadávací dokumentace,
- Externí dodávky ICT řešení budou koncepčně a technologicky zapadat do celopodnikového prostředí Správy železnic,
- Dodávané řešení bude možné bezpečně a ekonomicky efektivně provozovat v krátko-, středně-, i dlouhodobém časovém horizontu,
- Provozované technologie SŽ budou perspektivní, moderní a bezpečné,
- Technologická různorodost prostředí SŽ bude:
 - na jednu stranu dostatečně široká, aby neúměrně neomezovala soutěž potenciálních dodavatelů, a
 - na druhou stranu dostatečně ohraničená, aby umožnila efektivní správu systémů zaměstnanci a dodavateli SŽ.

Platforma SŽ je motivovaná schválenou strategií IS/ICT SŽ, a to konkrétně cílem *zajištění dlouhodobého koncepčního rozvoje IS/ICT a jeho souladu se strategickými cíli SŽ, a to zavedením řízení celopodnikové IS/ICT architektury*¹.

Očekává se, že tento dokument pomůže s nastavením jasných povinných parametrů pro nové uchazeče v oblasti technologických standardů SŽ.

Mezi přínosy dokumentu Platformy SŽ 2.0 patří:

- Nastavení společných (minimálních/maximálních) úrovní vyspělosti jednotlivých technologií napříč IS/ICT SŽ a postupné omezení velkých rozdílů v úrovních používaných technologií.
- Stanovení architektonických a technologických standardů pro tvůrce systémů a pro uchazeče o dodávku IS/ICT pro SŽ.
- Zajištění standardizace technických prostředků.
- Zajištění ochrany předchozích investic.
- Zajištění možnosti bezpečného převzetí systémů do provozu a zajištění provozu interními silami SŽ.

¹ Strategie IT a ICT Správy železnic (157463/2021-SŽ-GR-SŽT)

4 Architektonické principy

Kapitola stanovuje základní rámec pravidel a principů, které je nutné respektovat při návrhu a realizaci ICT řešení podle Platformy SŽ.

P01: Bezpečnost a soulad s vnitropodnikovými předpisy

- Navrhované řešení a procesy jím podporované musí být v souladu s legislativními a regulatorními nároky a vnitropodnikovými předpisy Správy železnic.
- Řešení musí umožnit monitorování akcí uživatelů, zejména jejich práce s daty a dokumenty.
- Musí být zajištěna administrovatelnost a auditovatelnost integračních vazeb.
- Vývoj a test není realizován na produkčním prostředí.
- Topologie a architektura produkčního a testovacího prostředí musí být identická, odlišovat se může ve výkonu a použitých zdrojích.
- Před nasazením do produkčního prostředí je řešení prokazatelně otestováno.
- Nejsou realizovány integrace mezi produkčními a neprodukčními prostředími.
- Dohled je zajištěn na všech vrstvách řešení (HW, OS, DB, AS, aplikace, koncový uživatel).
- Musí být zajištěno napojení na centrální dohledovou konzoli.
- Služby poskytované do prostředí internetu budou procházet penetračním testem.

Zdůvodnění: Bezpečnost umožňuje chránit hodnoty Správy železnic. Ve SŽ je nutné udržovat vysokou míru bezpečnosti, a to především v oblastech, které mohou mít dopady na lidské životy. Navrhovaná řešení také musí být nezbytně v souladu s Vyhláškou č. 82/2018 Sb.o Kybernetické bezpečnosti.

P02: Provozovatelnost řešení

- Řešení je provozovatelné na službách a technologiích Správy železnic.
- Řešení musí umožňovat převzetí do provozního prostředí Správy železnic
- Řešení umožňuje škálování.

Zdůvodnění: Z důvodu snahy o udržitelnost provozu je stanoven udržitelný počet technologií, které jsou spolehlivé a mají perspektivu svého rozvoje. Aplikace provozovaná na takto definované skupině technologií tak může být v případě potřeby převzata do provozu a spravována týmem IT specialistů SŽ, jež disponuje patřičnými znalostmi, případně vlastní příslušné certifikace, aby mohli tyto technologie či systémy spravovat. Tím dochází nejen ke zvýšení produktivity, ale také k časové a finanční úspoře, především z pohledu lidských zdrojů.

P03: Znovupoužitelnost řešení

- Řešení musí umožňovat logické oddělení dat pro současné využívání funkcionality různými subjekty (tzv. multitenant).
- V rámci Správy železnic se realizuje minimalizace počtu a rozsahu používaných technologií a aplikací.
- Snižováním počtu a rozsahu používaných technologií a aplikací snižujeme komplexitu správy technologického a aplikačního portfolia.
- Řešení je navrhované s opakováním ověřených jednoduchých návrhových vzorů a designových principů.
- Nasazování změn a nových řešení je seskupováno dle funkcionalit a cílových systémů do jednotlivých „release“. Termíny releasů jsou stanoveny jednotkou SŽT.
- Nasazované řešení nesmí ke svému provozu vyžadovat pravidelný nutný zásah administrátora (např. restarty, čištění logů, ...)

Zdůvodnění: V rámci Správy železnic usilujeme o minimalizaci počtu prostředí pro stejnou funkcionalitu. Znovupoužitelná řešení vedou k úspoře lidských, finančních, časových i materiálních zdrojů v životním cyklu celého řešení.

P04: Nezávislost na dodavatelích

- Řešení je navrhované s ohledem na omezení či eliminaci rizika vendor-lock.

- U řešení převzatých do provozu je cíl převzetí schopnosti vytvořit build aplikace bez závislosti na dodavateli.
- Usilujeme o právo zásahu do zdrojových kódů a rozvoje řešení interními kapacitami Správy železnic nebo dalšími dodavateli. Výjimku mohou tvořit jen případy, kdy by takové požadavky byly ekonomicky výrazně nevýhodné nebo je důvod se domnívat, že tato práva budou nadbytečná.

Zdůvodnění: Nebýt závislí na malém počtu dodavatelů umožňuje SŽ být transparentní a flexibilní. Vyšší míra flexibility je také výhodná pro vyjednávání s jednotlivými dodavateli o ekonomických a technických podmínkách.

P05: Nákup a vývoj

- U nákupu standardizovaných komerčních produktů je požadována schopnost nastavení balíkového řešení interními kapacitami či nezávislými externími dodavateli.
- U standardizovaných agend je preferován nákup a úprava před zakázkovým vývojem nového zákaznického řešení.
- Vzájemné integrace musí být realizované přes aplikační middleware. Integrační scénáře zajišťují, aby implementace nových funkcí v řídicí aplikaci minimalizovala vyvolané změny na straně návazných aplikací.
- Preferujeme přírůstkovou integraci před přenosem kompletních informací.
- Preferujeme řešení v min. třívrstvé či vícevrstvé architektuře s min. oddělením databázové, aplikační a prezentační vrstvy.
- Minimalizujeme dodávku řešení s takovými úpravami, které by omezovaly nebo eliminovaly přechod na budoucí vyšší verze produktu.
- V transakčních systémech preferujeme pouze základní operativní reporting. Plný reporting je implementovaný v analytických nástrojích.
- Řešení je řádně dokumentované po stránce vývojové, provozní a uživatelské.
- Případné zdrojové kódy jsou verzovány a ověřeny, že z nich je možno vytvořit interními týmy Správy železnic build aplikace. Zdrojové kódy a dokumentace jsou ukládány na standardizované úložiště Správy železnic.
- Návrh prostředí reflektuje trendy technologií a zároveň business potřeby.

Zdůvodnění: Regulace nákupu a do-vývoje integrací a aplikací slouží k co nejsrozumitelnějšímu a transparentnímu užívání daných technologií. Díky danému postupu v nákupu a vývoji je možné se efektivně vyrovnat s novinkami, které nově nakoupené produkty představují.

P06: Business kontinuita jako zásadní činnost

- Navržené řešení musí odpovídat kritičnosti aplikace a požadovaným parametrům SLA.
- Servisní model a parametry aplikace odpovídají bezpečnostní klasifikaci a byznysové kritičnosti aplikace.
- Dle servisního modelu jsou definované plány obnovy a „disaster recovery“ postupy.

Zdůvodnění: Správa železnic jakožto správce železniční dopravní cesty, kritické infrastruktury státu, musí být připraven na případné narušení provozu, a proto musí požadovat taková řešení, která umožní zajistit kontinuitu a obnovu klíčových procesů, činností a systémů organizace.

5 Služby Platformy SŽ

Tato kapitola popisuje seznam komoditních ICT služeb a jednotlivých HW/SW komponent, které tvoří standard v rámci Správy železnic. Cílem je zajistit ve fázích přípravy poptávky, návrhu ICT řešení a realizace dodávky kompatibilitu se stávajícím ICT prostředím a v maximální míře využít již provozované komponenty a technologie. Seznam služeb a komponent je průběžně aktualizován.

ICT služby Platformy jsou rozděleny do následujících skupin (kategorií):

- **Infrastrukturní**
Infrastrukturní službou je míněno poskytování IT infrastruktury na úrovni HW, virtualizace, operačních systémů a diskových úložišť.
- **Platformní**
Platformní služba poskytuje databázovou platformu či portálové řešení, které integruje webové aplikace a služby do jednoho spolupracujícího celku. Podporuje standardizované komunikační protokoly a formáty dat.
- **Podpůrné**
Podpůrné služby zajišťují komplexní správu a provoz IT infrastruktury. Například monitorovací systémy, zálohování, reporting. Podpůrné služby jsou povinné k využití dodavatelem, pokud není jinak určeno SŽ.

5.1 Infrastrukturní služby

5.1.1 Služba virtuálních strojů

Služba virtuálních strojů (dále jen „VM“) je provozována na vysoce dostupné virtualizační technologii VMware a hardware s procesory Intel Xeon E5-26XX, Intel Silver 4215. Všechna VM s operačním systémem Windows Server mají nainstalován balík VMware Open Tool.

Parametry služby jako sizing virtuálních strojů, výběr OS podporovaných Platformou SŽ 2.0, počet a konfigurace síťových karet jsou konfigurovány individuálně na základě požadavků projektu, resp. dodávaného řešení.

SŽ zajišťuje vysokou dostupnost služby virtuálních strojů na úrovni vi, a to v rámci jednoho datového centra. Pokud služby dodávaného řešení vyžadují zajištění vysoké dostupnosti, tato musí být zajištěna dodavatelem v rámci dodávky včetně služby loadbalancingu.

Služba	Popis
Win.VMware.x86_64	Služby virtuálního serveru s operačním systémem Windows Server na virtualizaci VMware a architektuře x86_64
RHEL.VMware.x86_64	Služby virtuálního serveru s operačním systémem RHEL (RedHat Enterprise Linux) na virtualizaci VMware a architektuře x86_64
SLES.VMware.x86_64	Služby virtuálního serveru s operačním systémem SLES (SUSE Linux Enterprise Server) na virtualizaci VMware a architektuře x86_64 Omezení: Využití pro výhradně pro SAP

5.1.2 Služba datového úložiště

Služba datového úložiště je provozována na datových úložištích typu SAN, která jsou osazena 10K SAS disky v RAID5 (+hotspare disk) případně RAID 6, nebo disky SSD v RAID5 (+hotspare disk) pro aplikace vyžadující vyšší výkon, typicky databáze. V rámci služby datového úložiště není poskytována služba replikace mezi SAN úložišti, ani služba tieringu. V primárním datovém centru CDP je dále provozováno škálovatelné, výkonné, softwarově-definované datové úložiště postavené na technologii VMware vSAN, využívající prostředků fyzických serverů x86 a jejich komponent (cpu, ram, nic a disk). VMware vSAN je nativně integrované s hypervisorem VMware ESXi.

Služba	Popis
Lokální datový disk 10K	Služba datového úložiště, provozovaného na SAN storage a 10K discích v RAID 5 (+hotspare) případně RAID 6 poli, pro systémové a datové disky.
Lokální datový disk SSD	Služba datového úložiště, provozovaného na SAN storage osazeného SSD disky v poli RAID5 (+hotspare).

5.2 Platformní služby

Platformní služba (PaaS – Platform as a Service) poskytuje databázovou či integrační platformu (middleware). Tato integruje aplikace a služby do jednoho spolupracujícího celku. Podporuje standardizované komunikační protokoly a formáty dat.

V rámci platformy Správy železnic jsou poskytovány tyto platformní služby:

5.2.1 Služba zabezpečeného portálového řešení

Služba	Popis
Liferay na Win.VMware.x86_64	Liferay je přední open-source podnikové portálové řešení založené na jazyce Java, které umožňuje správu dat, aplikací, procesů a integrace současných i nových aplikací z jednoho centrálního uživatelského rozhraní.

5.2.2 Služby zabezpečených webových serverů

Služba	Popis
Microsoft IIS na Win.VMware.x86_64	Služba webového serveru postavená na technologii Microsoft Internet Information Services (IIS) provozovaná na serverech s operačním systémem Windows Server s virtualizací VMware.
Apache HTTP Server na Win.VMware.x86_64	Služba webového serveru postavená na open-source technologii Apache provozovaná na serverech s operačním systémem Windows Server s virtualizací VMware.
Apache HTTP Server na RHEL.VMware.x86_64	Služba webového serveru postavená na open-source technologii Apache provozovaná na serverech s operačním systémem RHEL s virtualizací VMware.

5.2.3 Služby zabezpečených aplikačních serverů

Služba	Popis
.NET na Win.VMware.x86_64	Aplikační server Microsoft .NET prostředí pro vývoj a provoz aplikací založených na .NET frameworku
JBOSS na Win.VMware.x86_64	Služba virtuálního aplikačního serveru JBOSS provozovaná na serverech s operačním systémem Windows Server s virtualizací VMware.
Oracle WebLogic na RHEL.VMware.x86_64	Služba virtuálního aplikačního Oracle WebLogic Serveru (WLS), pro provoz aplikací postavených na standardu JAVA EE na serverech s operačním systémem RHEL s virtualizací VMware.
Oracle WebLogic na SLES.VMware.x86_64	Služba virtuálního aplikačního Oracle WebLogic Serveru (WLS), pro provoz aplikací postavených na standardu JAVA EE na serverech s operačním systémem SLES s virtualizací VMware.
Oracle WebLogic na Win.VMware.x86_64	Služba virtuálního aplikačního Oracle WebLogic Serveru (WLS), pro provoz aplikací postavených na standardu JAVA EE na serverech s operačním systémem Windows Server s virtualizací VMware.

5.2.4 Služby zabezpečených databázových prostředí

Služba	Popis
Oracle DB na Oracle Exadata	Databázová služba Oracle DB provozovaná na optimalizovaném hardware Oracle Exadata Database Machine – kombinovaná hardwarová a softwarová platforma.
MS SQL na Win.VMware.x86_64	Služba virtuálních databázových serverů MS SQL Server provozovaná na serverech s operačním systémem Windows Server a virtualizační platformě VMware.

5.3 Podpůrné služby

Podpůrné služby standardně poskytované k využití pro dodávaná ICT řešení.

5.3.1 Bezpečnost

Služby zabezpečení infrastruktury.

Služba	Popis
Antivirus	Antivirové řešení fSecure, provozované jako virtuální appliance, zajišťuje ochranu koncových stanic a serverové infrastruktury před škodlivým obsahem, zejména malwarem, exploity, síťovými útoky a jinými bezpečnostními hrozbami. Každé datové centrum Správy železnic disponuje vlastní virtuální appliance fSecure. Nasazením antivirového řešení fSecure jako virtuální appliance, jsou minimalizovány konzumované výpočetní zdroje a dopad na výkon virtualizační infrastruktury.
PAM	Privileged Access Management (PAM) je řešení které pomáhá kontrolovat, monitorovat, zabezpečit a auditovat privilegované identity před jejich zneužitím. Omezení: Aktuálně v pilotním provozu
IDM	Identity Management (IDM) je řešení umožňující řízení uživatelských účtů a jejich oprávnění napříč systémy. IDM umožňuje lepší přehlednost, bezpečnost a automatizaci. V prostředí Správy železnic bylo implementováno open-source řešení MidPoint společnosti Evolveum, jenž nevyžaduje nákup licencí. Toto řešení má otevřenou a rozšiřitelnou architekturu založenou na standardech Java, XML a REST.
Active Directory and Domain Services	Adresářová služba společnosti Microsoft pro správu zařízení a identit a jejich autentizaci a autorizaci v podnikových sítích. Dodávaná řešení musí podporovat integraci na službu Active Directory Správy železnic. Správa železnic provozuje multi-forest prostředí, proto musí aplikace umožňovat využití více AD konektorů, za účelem ověření uživatelů.

5.3.2 Monitoring, alerting

Služba	Popis
Monitoring	
Zabbix	Služba dohledu infrastruktury je zajištěna pomocí dohledových agentů instalovaných na provozovaném prostředí nebo bez-agentově se vzdáleným dohledem, sledování standardními protokoly SNMP, HTTP, HTTPS apod. Dodavatelé ve spolupráci s jednotkou SŽT zajistí napojení dodávaných řešení na monitoring Zadavatele. Tím není dotčena případná povinnost dodavatele řešení monitorovat kvalitu a dostupnost dodávaného řešení v rámci vlastního monitoringu.

5.3.3 Aktualizace systémů, Distribuce aplikací

Služba	Popis
Aktualizace	
Distribuce SW a aktualizace koncových stanic	Technologií System Center Configuration Manager (SCCM) je zajištěna distribuce softwarových balíčků a aktualizace koncových stanic. Patchování klientských stanic probíhá 1 x měsíčně a je plně v gesci Správy železnic.
Aktualizace serverových operačních systémů	Aktualizace serverových operačních systému Windows Server je řešena skriptovacím jazykem Powershell. Patchování serverových operačních systémů probíhá 1 x měsíčně a je zajištěno Správou železnic, pokud není s dodavatelem řešení dohodnuto jinak. Aktualizace serverových operačních systémů založených na linuxové distribuci je prováděna manuálně, na vyžádání správce aplikace, nebo v reakci na kybernetické hrozby.

5.3.4 Zálohování

Služba	Popis
Zálohování a obnova	Služba zálohování prostředí je zajištěna technologií IBM Spectrum Protect (TSM – Tivoli Storage Manager) komplexním řešením pro fyzické fileservery, virtualizované prostředí a širokou škálu aplikací. IBM Spectrum Protect zálohuje data s využitím technologie VMware snapshot. Služba zálohování umožňuje 3 základní typy zálohování: Snapshot disku pro dosažení rychlé obnovy celého OS v Crash Consistent stavu včetně aplikační konfigurace. Zpravidla je takto zálohován pouze systémový oddíl

Služba	Popis
	<p>virtualizovaného serveru. Záloha probíhá jednou denně a retence je nastavena na 30 posledních verzí.</p> <p>Záloha datových svazků připojených k jednotlivým serverům, pro dosažení max. možné odolnosti proti náhodnému smazání či poškození apod. Záloha probíhá jednou denně, kdy se uchovává 90 posledních verzí souborů a poslední smazaná verze souboru je uchovávána 365 dní.</p> <p>Zálohy Oracle nebo SQL databází pomocí agentů. Záloha probíhá dvakrát denně. Přes den jsou zálohovány transakční logy databází, v noci pak vlastní databáze. Retence je nastavena na 60 posledních verzí.</p>

5.3.5 Komunikační infrastruktura

Služba	Popis
DNS	Domain Name System (DNS) je kritickou službou, která má zásadní vliv na bezpečnost, odezvu a dostupnost služeb SŽ. Je nezbytná pro správný chod podnikové sítě a služeb na bázi Active directory. Správa železnic provozuje interní i externí službu DNS.
Firewall	Firewall soustava je velmi důležitým uzlem veškeré komunikace v síti SŽ, jenž pomocí pravidel filtruje síťový provoz a chrání prostředky v síti Správy železnic.
Proxy	Proxy soustava zajišťuje přístup uživatelů a serverů k internetu. Naprostá většina komunikace uživatelů do internetu prochází přes ni, jiný přístup není povolen. Proxy servery fungují jako prostředník mezi klienty a cílovými servery, mimo perimetr sítě SŽ, překládá klientské požadavky a vůči cílovému serveru vystupuje sám jako klient.
Reverzní proxy	Všechna připojení z internetu směřující na některý ze serverů jsou směrována přes reverzní proxy server, který budto požadavek zpracuje sám nebo ho předá dál serverům. Umožňuje SSL terminaci a kompresi.
VPN	Služba virtuální privátní sítě, umožňující dodavateli zabezpečený přístup k prostředkům datových center Správy železnic.
VPN S2S	Služba virtuální privátní sítě Site-to-Site.

6 Technologie Platformy SŽ

Tato kapitola popisuje technologie, jež tvoří základ k výše uvedeným infrastrukturním a platformním službám.

Tyto softwarové a hardwarové prostředky nesmějí být přímo použity v návrhu řešení. Jejich použití je možné pouze prostřednictvím výše uvedených infrastrukturních nebo platformních služeb.

Pro některé případy výběrových řízení pro aplikační software je přípustné použití tzv. zapouzdřených technologií, jež nejsou součástí Platformy SŽ, ale nabízené řešení vyžaduje jejich nasazení.

Zapouzdřená technologie je zpravidla součástí jiné primární technologie jako tzv. podpůrný program. Takový program nevyžaduje samostatnou instalaci, jelikož je instalován jako součást dané komponenty.

Použití takových zapouzdřených technologií je možné jen v následujících případech:

1. Jejich použití nebude klást žádné dodatečné provozní, finanční ani implementační nároky po celou dobu životnosti primární technologie.
2. Nebudou vyžadovat žádné dodatečné licence nad rámec licencí hlavního dodávaného řešení.
3. Aktualizace zapouzdřených technologií bude probíhat pouze současně s aktualizací hlavního dodávaného řešení.
4. Jejich podpora bude poskytována současně a ve stejném rozsahu jako podpora hlavního dodávaného řešení.
5. Zapouzdřené technologie nebudou vyžadovat žádné speciální provozní či bezpečnostní zajištění.

Při použití zapouzdřených technologií je nutné danou technologii identifikovat nejméně v následujícím rozsahu:

- Název
- Verze
- Výrobce
- Licence
- Termín a úroveň podpory

Technologie	Popis
Integrace	
LifeRay	Bezplatný open-source podnikový portál založený na jazyce Java, umožňující správu dat, aplikací a procesů.
Aplikační servery	
Microsoft Internet Information Services (IIS)	Framework pro běh třivrstvých podnikových aplikací s kolekcí rozšiřujících modulů provozovaný nad operačními systémy Windows, vytvořený společností Microsoft.
Oracle WebLogic Server	Aplikační server Oracle WebLogic Server (WLS) pro provoz aplikací na platformě J2EE
JBoss	Aplikační server JBoss pro provoz platformy J2EE pro řešení s potřebou autonomního prostředí, nebo pro aplikace nepožadující vysokou dostupnost
Webové servery	
Apache HTTP Server	Webový server postavený na open-source technologii Apache.
MS IIS	Webový server s kolekcí rozšiřujících modulů provozovaný nad operačními systémy Windows, vytvořený společností Microsoft.
Databázové systémy	
Oracle Database	Relační databázový systém společnosti Oracle určený pro mission critical aplikace.
Microsoft SQL	Relační a analytický databázový systém Microsoft SQL Server.
Serverové operační systémy	
Windows Server	Operační systém, na němž jsou provozovány aplikační či webové služby a databázové stroje založené zejména na technologiích společnosti Microsoft.
RHEL	Operační systém RedHat Enterprise Linux (RHEL) je linuxová distribuce společnosti RedHat určená pro komerční sféru. Použití pro aplikační servery.
SLES	Operační systém SUSE Linux Enterprise Server (SLES) je linuxová distribuce společnosti SUSE určená pro komerční sféru. Použití pro aplikační servery.
Virtualizační platformy	
VMware	Primární virtualizační platforma pro virtualizaci hardwarové platformy x86_64. Tato zajišťuje business kontinuitu, škálovatelnost a flexibilitu provozu pro operační systémy. Platforma je primárně určena pro virtualizaci operačních systému Windows, případně Linux.
Oracle VM	Virtualizační platforma Oracle, pro virtualizaci hardwarové platformy x86_64 založena na technologii Citrix Xen Hypervisor. Omezené využití: Primárně určena pro provoz Oracle DB.
Hardware	
x86_64	Servery postavené na architektuře x86_64 – 64bitové procesory, provozovány na platformě Intel 2-socketových serverech typu rack a blade.
SAN datová uložení	Uložení dat s podporou vysoké dostupnosti, škálování a vysokou úrovní zabezpečení. Podporuje vytváření snapshotů, replikaci dat a automatický tiering datových uložení.
Network and Security	
VPN	Zabezpečený vzdálený přístup do sítě SŽ je řešen pomocí technologie Cisco ASA.
Firewall	Zabezpečení pomocí firewall pravidel je zabezpečeno technologií Cisco.

7 Přílohy

Příloha 1 – Standardy vývoje informačních systémů Správy železnic

Správa železnic, státní organizace
Název organizační jednotky
Dlážděná 1003/7
110 00 Praha 1

© 2022

Datum tisku
2023-02-2131

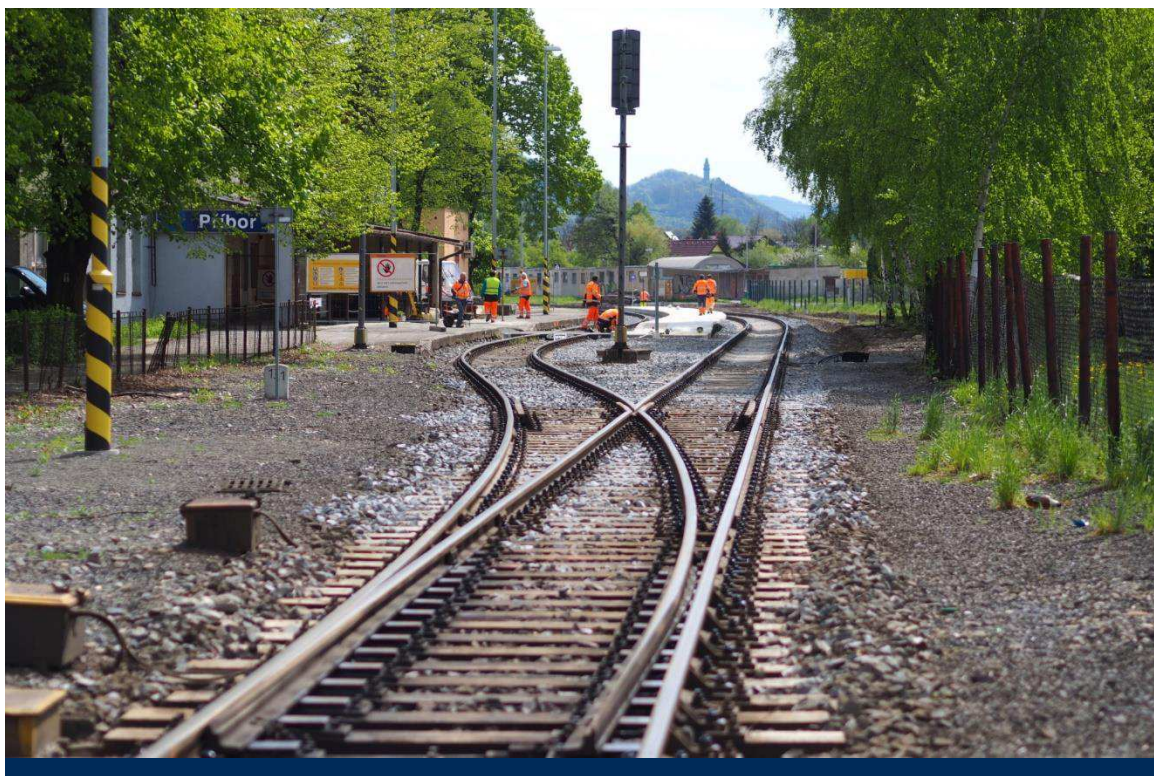

Standardy vývoje informačních systémů Správy železnic

Březen 2022

Historie verzí

Verze	Popis	Platnost od	Předchozí verze
0.1	Draft	22. 3. 2022	
1.0	První verze dokumentu	31. 3. 2022	

Obsah

Seznam zkratk a pojmů.....	3
1 Standardy vývoje informačních systémů Správy železnic	4
1.1 Dvouvrstvá architektura	4
1.1.1 Datová vrstva.....	4
1.1.2 Aplikační vrstva	4
1.2 Třívrstvá a vícevrstvá architektura	4
1.2.1 Datová vrstva.....	5
1.2.2 Aplikační vrstva	5
1.2.3 Prezentační vrstva	5
1.2.4 Integrovaná vrstva	5
1.3 Požadavky na prezentační vrstvu	6
1.3.1 Uživatelské rozhraní (User Interface, UI)	6
1.3.2 Uživatelský prožitek (User Experience, UX)	6
1.4 Bezpečnost	7
1.4.1 Zabezpečení aplikací	7
1.4.2 Autentizace a autorizace	7
1.4.3 GDPR	8
1.5 Dokumentace	8
1.5.1 Technická dokumentace jádra systému.....	8
1.5.2 E-R modely databáze	8
1.5.3 Objektový model pro aplikace	8
1.5.4 Procesní diagramy, schémata toků dat	8
1.5.5 Komunikační rozhraní.....	8
1.5.6 Drátové modely všech obrazovek uživatelského rozhraní aplikací.....	8
1.5.7 Popis konfigurace provozního prostředí.....	9
1.5.8 Uživatelská příručka	9
1.5.9 Příručka administrátora	9
1.6 Předávání vývoje do provozu	9

Seznam zkratk a pojmů

3NF	Třetí normální forma
API	<i>z angl. Application Programming Interface</i> , rozhraní pro programování aplikací
APP	Aplikační vrstva
AS	Aplikační server
DB	Databáze
DBMS	<i>z angl. Database Management System</i> , Systém řízení databáze
DC	Datové centrum
DDL	<i>z angl. Data Definition Language</i>
DR	<i>z angl. Disaster Recovery</i> , Obnova po havárii
HA	<i>z angl. High Availability</i> , Vysoká dostupnost
HW	Hardware označuje veškeré fyzicky existující technické vybavení počítače
JSON	<i>z angl. JavaScript Object Notation</i> , JavaScriptový objektový zápis
OS	Operační systém
SQL	Structured Query Language, standardizovaný dotazovací jazyk pro práci v relačních databázích
SW	Software je sada všech počítačových programů používaných v počítači, které provádějí nějakou činnost
SŽ	Správa železnic, státní organizace
WS	Webový server
XML	<i>z angl. Extensible Markup Language</i> , obecný značkovací jazyk

1 Standardy vývoje informačních systémů

Správy železnic

Při vývoji software ve Správě železnic je požadováno, aby byly plně respektovány obvyklé metodiky a best-practice pro návrh a vývoj software pomocí vícevrstvé architektury. Konkrétní užití jednotlivých vzorů se řídí vhodností, plánovanou zátěží a požadavky na dostupnost vyvíjeného software.

1.1 Dvouvrstvá architektura

Dvouvrstvou architekturu při vývoji software lze využít v případě, kdy se jedná o menší, samostatný software, který nebude integrován na další informační systémy, nebo datové zdroje Správy železnic. Užití takového software je plánováno pro menší desítky uživatelů, bez požadavku na vysokou dostupnost a možnosti škálování výkonu a rozložení zátěže prostřednictvím clusterování. U tohoto typu software nejsou definovány požadavky na vysokou odolnost proti chybám, rychlou reakci systému, nebo správu dat pro velké sítě.

Využití dvouvrstvé architektury musí být předem diskutováno s Oddělením IT architektury, které v odůvodněných případech vydá příslušnou výjimku.

1.1.1 Datová vrstva

Realizace datové vrstvy je požadována prostřednictvím preferované relační databáze (dle služeb Platformy) a respektováním metodiky 3NF. Je požadován jednoznačný datový model s minimální redundancí dat a datové struktury budou modelovány a popsány jazykovými konstrukcemi DDL, které jsou kompatibilní s určeným databázovým systémem.

Celá struktura dat bude popsána formálně prostředky E-R modelování. K datovému modelu je požadováno dodat korespondující SQL DDL skripty, který budou plně odpovídat dodané databázi. Je požadováno, aby správnost, úplnost a optimalizace datového modelu byla řešena již v rámci návrhu řešení.

V rámci dvouvrstvé architektury je umožněno, aby logika byla rozprostřena částečně v databázi a částečně v aplikační, resp. prezentační vrstvě.

1.1.2 Aplikační vrstva

Aplikační vrstva a prezentační vrstva je ve dvouvrstvé architektuře realizována jako jedna, společná a nedělitelná vrstva. Je požadováno, aby tato vrstva byla realizována v souladu s principy objektově orientovaného programování a komunikace mezi vrstvami byla realizována standardními zabezpečenými a šifrovanými protokoly. Je požadováno, aby uživatelské identity nebyly z aplikační vrstvy prezentovány do datové vrstvy, přičemž tyto vrstvy musí mezi sebou komunikovat technickým účtem, k tomu účelu v databázi vytvořeném.

Je požadováno, aby aplikační vrstva podporovala Multitasking, tedy umožňovala provádění několika procesů současně a systém byl již v rámci návrhu a vývoje optimalizován plánovaný výkon.

V rámci vývoje musí být ošetřena všechna bezpečnostní rizika popsána v kapitole 1.4.

1.2 Třívrstvá a vícevrstvá architektura

Třívrstvá a vícevrstvá architektura je požadována při vývoji software ve všech případech mimo výjimky definované v kap. 1.1. Specifikace řešení vyžadující třívrstvou architekturu tak může disponovat následujícími vlastnostmi:

- Má být integrován na jiný software Správy železnic, nebo software třetích stran, a to z důvodu jednotného přístupu k datům a procesům vyvíjeného software
- Je plánováno využití pro větší počty uživatelů
- Je požadována vysoká dostupnost (HA)

- Je požadován Clustering pro rozložení zátěže a škálování výkonu
- Je požadována vysoká odolnost proti chybám, rychlá reakce systému, nebo správa dat pro velké sítě

1.2.1 Datová vrstva

Realizace datové vrstvy je požadována prostřednictvím preferované relační databáze (dle služeb Platformy) a respektováním metodiky 3NF. Je požadován jednoznačný datový model s minimální redundancí dat, datové struktury budou modelovány a popsány jazykovými konstrukcemi DDL, které jsou kompatibilní s určeným databázovým systémem.

Celá struktura dat bude popsána formálně prostředky E-R modelování. K datovému modelu je požadováno dodat korespondující SQL DDL skripty, který budou plně odpovídat dodané databázi. Je požadováno, aby správnost, úplnost a optimalizace datového modelu byla řešena již v rámci návrhu řešení.

V rámci třívrstvé a vícevrstvé architektury není umožněno, aby logika byla rozprostřena částečně v databázi a částečně v aplikační vrstvě. Aplikační logika je tak striktně pouze v aplikační vrstvě.

1.2.2 Aplikační vrstva

Je požadováno, aby tato vrstva byla realizována v souladu s principy objektově orientovaného programování a komunikace mezi vrstvami byla realizována standardními zabezpečenými a šifrovanými protokoly. Je požadováno, aby uživatelské identity nebyly z aplikační vrstvy prezentovány do datové vrstvy, přičemž tyto dvě vrstvy musí mezi sebou komunikovat technickým účtem, k tomu účelu v databázi vytvořeném.

Je požadováno, aby aplikační vrstva podporovala Multitasking, tedy umožňovala provádění několika procesů současně a v již rámci návrhu a vývoje optimalizovat plánovaný výkon.

V rámci vývoje musí být ošetřena všechna bezpečnostní rizika popsaná v kapitole 1.4.

1.2.3 Prezentační vrstva

Pro interakci s uživatelem je požadováno, aby prezentační vrstva byla realizována desktopovým klientem (tlustým), nebo webovým klientem (tenkým), a to v závislosti na vhodnosti použití a požadavcích na software kladených. Komunikace mezi prezentační a aplikační vrstvou musí být realizována standardními zabezpečenými a šifrovanými protokoly.

V rámci prezentační vrstvy a desktopového klienta je možné přenesením části aplikační logiky na klienta, tedy využití prostředků klientské stanice ke zvýšení výkonu systému, ale pouze za předpokladu, že tento systém bude zabezpečovat konzistenci aplikační logiky, napříč všemi desktopovými klienty.

Bez aktualizčních mechanismů, které zajistí stejné verze software, na všech klientských stanicích v reálném čase není tato možnost povolena.

1.2.4 Integrační vrstva

V případě, kdy vyvíjený software má být integrován na jiný software Správy železnic, nebo software třetích stran, je požadováno, aby tato integrační vrstva byla realizována jako samostatná vrstva, umožňující škálování výkonu a rozložení zátěže.

Realizace integrací mezi aplikačními komponentami musí splňovat principy SOA. Veškerá komunikace tedy musí probíhat prostřednictvím definovaných služeb rozhraní, a není tedy povolena výměna dat prostřednictvím přímých vazeb, jako je sdílení paměti, souborů, nebo databází. Pokud je k dispozici, komunikace probíhá prostřednictvím k tomu určené sběrnice (ESB) nebo integrační platformy.

V případě, že má být vyvíjena komponenta integrována se **spisovou službou SŽ**, musí splňovat požadavky na integraci prostřednictvím Národního standardu pro elektronické systémy spisové služby¹ a integrace musí být rozhraními definovanými v tomto standardu také realizována.

V případě, že má být vyvíjena aplikace integrována s programovým prostředím komponent **systému SAP**, musí být realizována prostřednictvím určené integrační platformy (SAP Cloud Platform, příp. produktu, která jej nahradí). Detailní parametry požadavku na integraci budou definovány v příslušných případech.

1.3 Požadavky na prezentační vrstvu

1.3.1 Uživatelské rozhraní (User Interface, UI)

Pomocí uživatelského rozhraní může uživatel komunikovat se zařízením, počítačem a programy. Při navrhování vysoce kvalitního uživatelského rozhraní je požadováno zohlednit nejen vzhled rozhraní, ale také jeho logickou strukturu, aby s ním uživatel mohl snadno a rychle komunikovat a dosáhnout požadovaného výsledku bez zbytečného úsilí. Cílem je vytvořit rozhraní, které poskytuje jednoduchou, srozumitelnou a pohodlnou interakci uživatele s informačním systémem.

Pro návrh UI informačních systémů SŽ platí následující zásady:

- standardní ovládací prvky
- uživatelské rozhraní jednoduché a přehledné
- konzistentní prostředí
- účelné rozvržení obrazovek
- barvy a písma dle grafického manuálu
- hierarchie daná typograficky
- informování uživatele, co systém právě dělá
- odpovídající tvar a velikost ovládacích prvků
- kódování znaků UNICODE
- datumové položky dle českého standardu „DD.MM.RRRR“
- jednotný vizuální styl (pro některé projekty dle korporátní identity)
- responzivní design webových aplikací

1.3.2 Uživatelský prožitek (User Experience, UX)

UX je to, co uživatel pocítí a pamatuje si v důsledku použití aplikace, systému nebo webu. UX musí být bráno v úvahu při vývoji uživatelského rozhraní, vytváření informační architektury a testování použitelnosti informačních systémů SŽ. Po určení cílového publika a charakteristiky uživatelů je požadováno vytvořit seznam UX požadavků na projekt.

UX informačních systémů SŽ musí mít následující vlastnosti:

- cílem je efektivní uživatel
- návodné ovládání
- ergonomie
- jednoduché, intuitivní
- pravidla přístupnosti, tam kde je požadováno
- zobrazování relativních a požadovaných dat
- rychlost odezvy (doba zpracování požadavku od uživatele by na serveru neměla přesáhnout 0,5s, tak aby celková doba odezvy uživatelský ovládacích prvků byla kratší než 0,8s. V případě, že je předpokládán čas odezvy delší než 0,8s, ale kratší než 2s

¹ NSESSS, <https://www.mvcr.cz/clanek/narodni-standard-pro-elektronicke-systemy-spisove-sluzby.aspx>

bude uživateli zobrazen wait cursor a pokud bude předpokládán čas odezvy delší než 2s bude pro informaci uživatele použit progress bar zobrazující průběh operace.)

- použití lazy loading v odůvodněných případech
- jednotná terminologie v celém systému
- ne všechno na jedné obrazovce
- ne všechno v rozbalovacím menu (příliš mnoho položek)
- navigace, kde se uživatel v aplikaci nachází
- minimalizace použití dlouhých textů
- vhodné využití grafických a obrazových prvků
- nepoužívat drobný text
- pečlivé plánování dialogů (logické skupiny)
- ne překrývající se dialogy
- jednotné, stejné ovládací prvky v dialogích na stejných místech s popisky s jednotnou terminologií

1.4 Bezpečnost

Všechny vyvíjené aplikace musejí splňovat požadavky kladené platnou legislativou.

Z pohledu požadavků na vyvíjený software je nutné zajistit oblasti:

- Zálohování a obnova
- Bezpečnost komunikací
- Řízení přístupu
- Ochrana před škodlivým kódem
- Logování a monitoring
- Bezpečné předávání a výměna informací
- Akvizice, vývoj a údržba

1.4.1 Zabezpečení aplikací

Je požadováno, aby jednotlivé vrstvy splňovaly minimálně tyto požadavky:

- Ke komunikaci mezi jednotlivými vrstvami je používán systémový účet, který lze v případě ohrožení kybernetické bezpečnosti deaktivovat, nebo změnit.
- Systémový účet, který je využíván ke komunikaci mezi vrstvami není privilegovaným účtem.
- Všechny vrstvy jsou ošetřeny proti nejzávažnějším bezpečnostním rizikům jako jsou²:
 - Injection
 - Broken Authentication
 - Sensitive Data Exposure
 - XML External Entities (XXE)
 - Broken Access Control
 - Security Misconfiguration
 - Cross-Site Scripting (XSS)
 - Insecure Deserialization
 - Using Components with Known Vulnerabilities
 - Insufficient Logging&Monitoring
- Jednotlivé vrstvy uchovávají své konfigurační parametry v šifrované podobě.

1.4.2 Autentizace a autorizace

1.4.2.1 Autentizace

Autentizace je proces ověření proklamované identity subjektu. Je požadováno, aby aplikace umožňovala následující typy autentizace:

² Dle aktuálního seznamu nejzávažnějších bezpečnostních rizik definovaných OWASP (<https://owasp.org/>).

- SSO (Single Sign-On), autentizaci pomocí protokolu Kerberos, nebo OpenID proti Active Directory
- Manuální přihlášení, autentizaci pomocí vyvíjeného software, tzn. Uživatelská jména a hesla jsou uložena v databázi v šifrované podobě.
- Autentizaci pomocí protokolu LDAP, proti Active Directory
- 2FA

1.4.2.2 Autorizace

Je požadováno, aby vyvíjený software obsahoval vlastní autorizační modul, který bude minimálně umožňovat:

- Vytváření uživatelských účtů
- Vytváření rolí
- Přidělování jednotlivých uživatelských účtů k rolím
- Přidělování konkrétních oprávnění na role

V rámci naplnění povinností vyplývajících ze zákona č. 181/2014 Sb. a vyhlášky č. 82/2018 Sb. je požadováno, aby vyvíjený software umožňoval správu uživatelů a rolí pomocí externího nástroje na řízení identit, tj. Identity managementem implementovaným ve Správě železnic. Integrace mezi vyvíjeným softwarem a Identity management bude realizována prostřednictvím integrační vrstvy vyvíjeného software.

1.4.3 GDPR

Je požadováno kompletní splnění všech požadavků na zpracování osobních údajů dle zákona č. 110/2019 Sb. Analýza a návrh opatření musí být řešen již v rámci návrhu řešení.

1.5 Dokumentace

Je požadováno, aby součástí dodávky vyvíjeného software byla dokumentace, a to minimálně v rozsahu:

1.5.1 Technická dokumentace jádra systému

Dokumentace jádra systému, jeho funkcí, služeb a rozhraní. Dokumentace bude obsahovat kompletní popis architektury jádra systému, výčet a podrobný popis všech jeho funkcí, přehled a popis služeb, které jádro poskytuje dalším komponentám systému, modulům a knihovnám.

1.5.2 E-R modely databáze

Kompletní dokumentace ve formě E-R schémat pro všechny implementované databáze včetně korespondujících DDL SQL skriptů.

1.5.3 Objektový model pro aplikace

Dokumentace obsahující objektové modely všech funkcí, jejich komponent, modulů, vztahů.

1.5.4 Procesní diagramy, schémata toků dat

Dokumentace obsahující procesní diagramy a mapu všech toků dat celého řešení.

1.5.5 Komunikační rozhraní

Dokumentace všech typů komunikačních rozhraní, všech jejich registrovaných služeb a všech funkcí, struktur dat a vlastností těchto služeb.

1.5.6 Drátové modely všech obrazovek uživatelského rozhraní aplikací

Dokumentace všech částí software musí obsahovat drátové modely všech obrazovek uživatelského rozhraní včetně popisu funkcí prvků každé obrazovky.

1.5.7 Popis konfigurace provozního prostředí

Dokumentace musí obsahovat soupis všech požadavků na nastavení hardwarových a softwarových komponent běhového prostředí jako jsou:

- mapování souborových systémů
- požadavky na operační paměť a počty jader
- konfigurační parametry jednotlivých podpůrných SW prostředků (např. specifika pro nastavení databáze, aplikačního serveru, webového serveru, apod.)

1.5.8 Uživatelská příručka

Příručka bude distribuována uživatelům. Musí obsahovat kompletní popis všech uživatelských funkcí pro práci se software. Příručka bude využívána jako základní materiál pro školení nových uživatelů. Příručka musí obsahovat kvalitně a jednoznačně zpracovaný popis kroků pro jednotlivé implementované funkce s vhodným doprovodným obrazovým materiálem ve formě výřezů obrazovek. Musí být napsána v českém jazyce a před finálním odevzdáním zpracovaná jazykovým korektorem.

1.5.9 Příručka administrátora

Příručka bude distribuována úzké skupině uživatelů, administrátorům systému. Musí obsahovat kompletní popis všech funkcí pro práci s administrací software. Příručka bude využívána jako materiál pro školení nových administrátorů. Příručka musí obsahovat kvalitně a jednoznačně zpracovaný popis kroků pro jednotlivé implementované funkce s vhodným doprovodným obrazovým materiálem ve formě výřezů obrazovek. Musí být napsána v českém jazyce a před finálním odevzdáním zpracovaná jazykovým korektorem.

1.6 Předávání vývoje do provozu

Pokud nebude určeno jinak, veškeré výstupy (zdrojové kódy, konfigurační soubory, testovací data, dokumentace atp.) musejí být předávány prostřednictvím určeného repozitáře.

Příloha č. 8 Zadávací dokumentace – **Účastník předloží pouze v případě postupu dle čl. 23.2. a 23.3 Zadávací dokumentace.**

Čestné prohlášení

v souvislosti s ustanovením 3 odst. 1 zákona č. 340/2015 Sb., o zvláštních podmínkách účinnosti některých smluv, uveřejňování těchto smluv a o registru smluv (zákon o registru smluv), ve znění pozdějších předpisů, (dále jen „ZRS“)

Účastník:

Obchodní firma/jméno

Sídlo/místo podnikání

IČO

Zastoupen

.....

.....

.....

.....

který podává nabídku na nadlimitní sektorovou veřejnou zakázku s názvem **„Enterprise architektura“**, č.j. 9476/2024-SŽ-GR-O8, tímto čestně prohlašuje, že

dále uvedené údaje a další skutečnosti uvedené či jinak řádně označené v rámcové dohodě, jež je součástí jeho nabídky (dále jen **„smlouva“**), považuje účastník za obchodní tajemství ve smyslu ustanovení § 504 zákona č. 89/2012 Sb., občanský zákoník, ve znění pozdějších předpisů (dále jen **„obchodní tajemství“** a **„občanský zákoník“**), nebo se jedná o jiné informace, které nemohou být v registru smluv uveřejněny na základě ustanovení § 3 odst. 1 ZRS:

Obchodní tajemství či jiné informace dle § 3 odst. 1 ZRS	Umístění ve smlouvě či jejích přílohách
Zvolte položku.	Klikněte sem a zadejte text, např. „Čl. 6 odst. 6.1 smlouvy.“
	Klikněte sem a zadejte text.
	Klikněte sem a zadejte text.

Účastník tímto čestně prohlašuje, že údaje a skutečnosti uvedené ve smlouvě, která je nedílnou součástí nabídky, označené jako obchodní tajemství, naplňují současně všechny definiční znaky obchodního tajemství, tak jak je vymezeno v ustanovení § 504 občanského zákoníku, tj. obchodní tajemství tvoří konkurenčně významné, určité, ocenitelné a v příslušných obchodních kruzích běžně nedostupné skutečnosti, které souvisejí se závodem a jejichž vlastník zajišťuje ve svém zájmu odpovídajícím způsobem jejich utajení. Účastník dále čestně prohlašuje, že nese veškerou odpovědnost v případě, že část obsahu smlouvy, která se týká obchodního tajemství účastníka a která v důsledku toho bude pro účely uveřejnění smlouvy v registru smluv znečitelněna, pokud by smlouva v důsledku takového označení byla uveřejněna způsobem odporujícím ZRS, a to bez ohledu na to, zda byla smlouva uveřejněna prostřednictvím registru smluv ze strany zadavatele nebo účastníka.

Účastník tímto čestně prohlašuje, že neprodleně písemně sdělí zadavateli skutečnost, že takto označené informace přestaly naplňovat znaky obchodního tajemství.

Účastník tímto čestně prohlašuje, že údaje a skutečnosti uvedené ve smlouvě, která je nedílnou součástí nabídky, jsou údaji nebo skutečnostmi (s výjimkou obchodního tajemství, uvedeného výše), které nemohou být v registru smluv uveřejněny na základě ustanovení § 3 odst. 1 ZRS. Účastník dále čestně prohlašuje, že nese veškerou odpovědnost v případě, že část obsahu smlouvy, která obsahuje informace označené účastníkem jako informace ve smyslu § 3 odst. 1 ZRS a která v důsledku toho bude pro účely uveřejnění smlouvy v registru smluv znečitelněna, pokud by smlouva v důsledku takového označení byla uveřejněna způsobem odporujícím ZRS, a to bez ohledu na to, zda byla smlouva uveřejněna prostřednictvím registru smluv ze strany zadavatele nebo účastníka.

V dne

Příloha č. 9 Zadávací dokumentace

Čestné prohlášení účastníka

Účastník:

Obchodní firma/jméno

Sídlo/místo podnikání

IČO

Zastoupen

.....

.....

.....

.....

který podává nabídku v řízení na zadání nadlimitní sektorové veřejné zakázky s názvem „**Enterprise architektura**“, č.j. 9476/2024-SŽ-GR-O8 (dále jen „**Veřejná zakázka**“ a „**Zadávací řízení**“), tímto čestně prohlašuje, že:

- není** obchodní společností, ve které veřejný funkcionář uvedený v ust. § 2 odst. 1 písm. c) zákona č. 159/2006 Sb., o střetu zájmů, ve znění pozdějších předpisů (dále jen „**Zákon o střetu zájmů**“) nebo jím ovládaná osoba vlastní podíl představující alespoň 25 % účasti společníka v obchodní společnosti, a
- žádní poddodavatelé, jimiž prokazuje kvalifikaci v Zadávacím řízení, **nejsou** obchodní společností, ve které veřejný funkcionář uvedený v ust. § 2 odst. 1 písm. c) Zákona o střetu zájmů nebo jím ovládaná osoba vlastní podíl představující alespoň 25 % účasti společníka v obchodní společnosti.

Účastník dále čestně prohlašuje, že dostane-li se Účastník nebo poddodavatel, jímž prokazoval kvalifikaci v Zadávacím řízení, do střetu zájmů dle § 4b Zákona o střetu zájmů, a to kdykoliv až do okamžiku ukončení Zadávacího řízení, oznámí tuto skutečnost bez zbytečného odkladu zadavateli Veřejné zakázky.

Účastník si je vědom všech právních důsledků, které pro něj mohou vyplývat z nepravdivosti zde uvedených údajů a skutečností.

V dne

Příloha č. 10 Zadávací dokumentace

Čestné prohlášení účastníka

Účastník:

Obchodní firma/jméno [DOPLNÍ ÚČASTNÍK]
Sídlo/místo podnikání [DOPLNÍ ÚČASTNÍK]
IČO [DOPLNÍ ÚČASTNÍK]
Zastoupen [DOPLNÍ ÚČASTNÍK]

který podává nabídku/žádost o účast v řízení na zadání nadlimitní sektorové veřejné zakázky s názvem „**Enterprise architektura**“, (dále jen „**Veřejná zakázka**“ a „**Zadávací řízení**“), tímto čestně prohlašuje, že:

- a) on sám jakožto dodavatel, ani jeho poddodavatelé, nejsou osobami, na něž se vztahuje zákaz zadání veřejné zakázky ve smyslu § 48a zákona č. 134/2016 Sb., o zadávání veřejných zakázek, ve znění pozdějších předpisů,
- b) on sám jakožto dodavatel, případně dodavatelé v jeho rámci sdružení za účelem účasti v Zadávacím řízení, ani žádný z jeho poddodavatelů nebo jiných osob, jejichž způsobilost je využívána ve smyslu evropských směrnic o zadávání veřejných zakázek, **nejsou** osobami dle článku 5k nařízení Rady (EU) č. 833/2014 ze dne 31. července 2014 o omezujících opatřeních vzhledem k činnostem Ruska destabilizujícím situaci na Ukrajině, ve znění pozdějších předpisů,
- c) on sám jakožto dodavatel, případně dodavatelé v jeho rámci sdružení za účelem účasti v Zadávacím řízení, ani žádný z jeho poddodavatelů nebo jiných osob, jejichž způsobilost je využívána ve smyslu evropských směrnic o zadávání veřejných zakázek, **nejsou** osobami dle článku 2 nařízení Rady (EU) č. 269/2014 ze dne 17. března 2014, o omezujících opatřeních vzhledem k činnostem narušujícím nebo ohrožujícím územní celistvost, svrchovanost a nezávislost Ukrajiny, ve znění pozdějších předpisů, a dalších prováděcích předpisů k tomuto nařízení Rady (EU) č. 269/2014 anebo osobami dle čl. 2 nařízení Rady (ES) č. 765/2006 ze dne 18. května 2006 o omezujících opatřeních vzhledem k situaci v Bělorusku a k zapojení Běloruska do ruské agrese proti Ukrajině, ve znění pozdějších předpisů anebo osobami dle čl. 2 nařízení Rady (EU) č. 208/2014 ze dne 5. března 2014 o omezujících opatřeních vůči některým osobám, subjektům a orgánům vzhledem k situaci na Ukrajině, ve znění pozdějších předpisů (**tzv. sankční seznamy**).

Účastník dále čestně prohlašuje, že přestane-li on sám jakožto dodavatel, případně dodavatelé v jeho rámci sdružení za účelem účasti v Zadávacím řízení, nebo některý z jeho poddodavatelů nebo jiných osob, jejichž způsobilost je využívána ve smyslu evropských směrnic o zadávání veřejných zakázek, splňovat výše uvedené podmínky, k nimž se toto čestné prohlášení vztahuje, a to kdykoliv až do okamžiku ukončení Zadávacího řízení, oznámí tuto skutečnost bez zbytečného

odkladu, nejpozději však **do 3 pracovních dnů** ode dne, kdy přestal splňovat výše uvedené podmínky, k nimž se toto čtené prohlášení vztahuje, zadavateli Veřejné zakázky.

Účastník si je vědom všech právních důsledků, které pro něj mohou vyplývat z nepravdivosti zde uvedených údajů a skutečností.

V [DOPLNÍ ÚČASTNÍK] dne [DOPLNÍ ÚČASTNÍK]

[illegible]

**Příloha č. 1 Tabulka údajů členů
realizačního týmu určená k prokázání
kvalifikace a hodnocení**

Počet navržených členů k hodnocení	0	Počet stanovených osob neodpovídá ZD
Počítadlo nekontroluje, zda Dodavatel počet rozvrh do správných funkcí v realizačním týmu!!!		

Instrukce pro vyplňování listů k členům realizačního týmu - kvalifikace a hodnocení

Dodavatel primárně vyplňuje buňky označené následující barvou:

V případě, že je požadováno období "nad rámec", je nezbytné, aby bylo uvedeno i předcházející období např. nad rámec 5 let, je vždy nezbytné uvést i oněch prvních pět let

V případě, že člen realizačního týmu není nominován pro účely hodnocení, Dodavatel vyplní pouze kolonky pro prokázání jeho kvalifikace.

*v případě potřeby dodavatel přidá další řádky

**Rokem praxe se rozumí 12 měsíců vykonávání uvedené praxe. Běh roku praxe může být přerušen. Pro účely sčítání roků praxe se zaokrouhluje na měsíce vždy směrem dolů. Praxe se prokazuje jednak výkonem funkce na dané pozici pro třetí osobu (zaměstnavatele, odběratele apod.), v případě speciálních kritérií (např. zkušenost v oblasti železničních drah nebo dopravy) konkrétními projekty na nichž se osoba podílela. V případě, že v jednom čase prováděla osoba více projektů současně, není taková skutečnost relevantní (je započítán pouze jeden čas).

Dodavatel je povinen vždy vyplňovat veškeré údaje pravdivě a je rovněž povinen poskytnout případně Zadavateli součinnost ověřením jím uvedených informací.

V případě, že jsou požadovány jakékoli certifikáty, je nezbytné je doložit rovněž v nabídce.

Pojmy "role" a "pozice" jsou ve vztahu k členům realizačního týmu synonymní

Vzorový list je pouze fiktivní včetně veškerých údajů, hodnot, jmen a názvů - nelze tak ze vzorového posouzení zcela vyvozovat dostatečnost věcného popisu jednotlivých zkušeností a projektů. Nelze dle něj usuzovat, jak budou posouzeny předložené zkušenosti jednotlivých účastníků, slouží však pro představu, jak budou aplikována jednotlivá pravidla a upozorňuje na typické nedostatky nabídek. Je tedy spíše formální radou k tomu, jak k vyplnění jednotlivých listů přistoupit. Vždy platí, že čím více relevantních informací dodavatel poskytne, tím lépe. Zadavatel k předloženým údajům přistupuje jako k čestně prohlášeným a bere v potaz presumpci správnosti, avšak je oprávněn je ověřovat, a to i bez předchozích pochybností, uzná-li to za vhodné. Vzorový list nevytváří žádné zadávací podmínky.

Jméno a příjmení člena realizačního týmu	Role	Držitel platného certifikátu ITIL Foundation, anebo certifikátu vyššího či certifikátu ekvivalentního požadovanému - doplnit název certifikátu a číslo certifikátu		Znalost českého nebo slovenského jazyka na úrovni C2 (dle Společného evropského referenčního rámce), Zadavatel považuje daný požadavek za splněný v případě, že osoba je rodilým mluvčím v některém z požadovaných jazyků		
	Konzultant ICT strategie	Název certifikátu	Číslo certifikátu			
Technická kvalifikace ve vztahu k výše uvedenému členu realizačního týmu - praxe a projekty						
Praxe v oblasti ICT poradenství - název	Období (minimálně 5 let praxe)	Zaměstnavatel (osoba v rámci níž byla praxe získána) + kontakt	Pracovní pozice	Popis pracovní pozice		
Praxe 1*						
Praxe 2						
Praxe 3						
Praxe 4						
Projekty v oblasti ICT strategie nebo strategie jednotné ICT infrastruktury, nebo analýzy ICT prostředí na výše uvedené pozici - název projektu (minimálně 2 projekty)	Období trvání projektu	Odběratel - koncová osoba pro níž byl projekt realizován + kontaktní osoba	Popis obsahu projektu	Popis činnosti člena realizačního týmu v projektu	Hodnota projektu v Kč bez DPH (minimálně 500 000 Kč bez DPH každý jednotlivý projekt)	
Projekt 1*						
Projekt 2						
Projekt 3						
Projekt 4						
Služba (dále také i referenční zakázka či zkušenost), jejímž předmětem byly služby v oblasti ICT poradenství, softwarového vývoje, nebo technologické podpory v objemu min. 5 000 000 Kč bez DPH. Takovou službu, nebo služby na uvedené pozici, které se týkaly oblasti železničních drah, nebo železniční dopravy: za každou službu 2 body max. 10 bodů						
Název zkušenosti splňující dílčí požadavek	Člen realizačního týmu v rámci této zkušenosti byl na pozici předmětem odpovídající pozici Konzultant ICT strategie ve smyslu zadávacích podmínek	Objednatel referenční zakázky	Datum provedení referenční zakázky	Popis zkušenosti, z něhož je zřejmé naplnění všech požadavků zadavatele	Hodnota referenční zakázky v Kč bez DPH	Referenční zakázka se týkala železniční dráhy nebo železniční dopravy
Zkušenost 1*						
Zkušenost 2						
Zkušenost 3						
Zkušenost 4						
Zkušenost 5						
Zkušenost 6						
Zkušenost 7						
Zkušenost 8						
Zkušenost 9						
Zkušenost 10						

[illegible]

Jméno a příjmení člena realizačního týmu	Role	Znalost ArchiMate	Znalost UML	Znalost českého nebo slovenského jazyka na úrovni C2 (dle Společného evropského referenčního rámce), Zadavatel považuje daný požadavek za splněný v případě, že osoba je rodilým mluvčím v některém z požadovaných jazyků	
	ICT specialista - systémový analytik				
Technická kvalifikace ve vztahu k výše uvedenému členu realizačního týmu - praxe a projekty					
Praxe v oblasti systémových analýz	Období (minimálně 3 roky praxe)	Zaměstnavatel (osoba v rámci níž byla praxe získána)	Pracovní pozice	Popis pracovní pozice	
Praxe 1*					
Praxe 2					
Praxe 3					
Praxe 4					
Projekty zaměřené na pokročilou analýzu bysny procesů, optimalizací, a následnou implementací s dopadem do podpůrných nástrojů (aplikací) (minimálně 1 projekt)	Období trvání projektu	Odběratel - koncová osoba pro níž byl projekt realizován + kontakt	Popis obsahu projektu	Popis činnosti člena realizačního týmu v projektu	Hodnota projektu v Kč bez DPH (minimálně 500 000 Kč bez DPH každý jednotlivý projekt)
Projekt 1*					
Projekt 2					
Projekt 3					
Projekt 4					

[illegible]

[illegible]

[illegible]

Jméno a příjmení člena realizačního týmu	Role	Znalost databázové technologie Ms SQL	Znalost českého nebo slovenského jazyka na úrovni C2 (dle Společného evropského referenčního rámce), Zadavatel považuje daný požadavek za splněný v případě, že osoba je rodilým mluvčím v některém z požadovaných jazyků		Znalost ArchiMate
	Vývojář .NET - senior				
Technická kvalifikace ve vztahu k výše uvedenému členu realizačního týmu - praxe a projekty					
Praxe na pozici vedoucího vývoje .NET nebo softwarového architekta	Období (minimálně 5 let praxe)	Zaměstnavatel (osoba v rámci níž byla praxe získána)	Pracovní pozice	Popis pracovní pozice	
Praxe 1*					
Praxe 2					
Praxe 3					
Praxe 4					
Projekty zaměřené na implementaci ICT systému v roli vedoucího vývojáře (minimálně 3 projekty)	Období trvání projektu	Odběratel - koncová osoba pro níž byl projekt realizován + kontakt	Popis obsahu projektu	Popis činnosti člena realizačního týmu v projektu	Hodnota projektu v Kč bez DPH (minimálně 500 000 Kč bez DPH každý jednotlivý projekt)
Projekt 1*					
Projekt 2					
Projekt 3					
Projekt 4					

[illegible]

Jméno a příjmení člena realizačního týmu	Role	Držitel platného certifikátu ITIL Foundation, anebo certifikátu vyššího či certifikátu ekvivalentního požadovanému - doplnit název certifikátu a číslo certifikátu		Znalost českého nebo slovenského jazyka na úrovni C2 (dle Společného evropského referenčního rámce), Zadavatel považuje daný požadavek za splněný v případě, že osoba je rodilým mluvčím v některém z požadovaných jazyků	Poznámky Zadavatele k vyplnění sloužící jako pomůcka pro dodavatele, kteří budou s přílohou pracovat	
Mgr. Josef Novák	ICT konzultant	Itil Foundation Certificate	GR671021192SO	rodilý mluvčí		
Technická kvalifikace ve vztahu k výše uvedenému členu realizačního týmu - praxe a projekty						
Praxe v oblasti ICT poradenství - název	období (minimálně 3 roky praxe)	Zaměstnavatel (osoba v rámci níž byla praxe získána) + kontakt	pracovní pozice	popis pracovní pozice		
ICT poradce	1. leden 2010 - 31. listopadu 2015	Správa železnic, s.o., IČO 70994234, Jan Dvořák - dorakjan@spravazelznic.cz	systémový specialista v ICT	strategické plánování, návrh systémů, implementace a integrace v ICT		
Obchodník poradce v ICT	1.1.2016 - 31.12.2016	OSVČ	OSVČ	analýza Ict produktů v oblasti mobilních telefonů		
Vývojář	1.1.2017 - 31.12.2018	ABCDEF s.r.o., IČO 12547896, Aleš Novák abc@seznam.cz, tel. 789456123	ICT konzultant	poradenství v ICT		
Poradce pro KPLG	1.1.2019 - dosud	KPLG, IČO 258796143	odborný poradce	spolupráce na IT projektech v roli konzultanta se zaměřením na strategické plánování a rizikový managment		
Projekty zahrnující ICT poradenství - název projektu (minimálně 3 projekty)	Období trvání projektu	Odběratel - koncová osoba pro niž byl projekt realizován + kontaktní osoba	Popis obsahu projektu	Popis činnosti člena realizačního týmu v projektu	Hodnota projektu v Kč bez DPH (minimálně 500 000 Kč bez DPH každý jednotlivý projekt)	
Vývoj SW na sběr dat o stavu infrastruktury pro DB	1. leden 2020 - 1. leden 2023	DB, AG Potsdamer Platz 2. 10785 Berlin, Hans Lüntner, hl@gmail.com. Tel. 254641785	Vývoj SW na sběr dat	vývoj SW	350 000 Kč	
Analýza stavu ICT ve firmě ABCDEF s.r.o., IČO 12547896	10.12. 2021 - 1.12.2022	ABCDEF s.r.o., IČO 12547896, Aleš Novák abc@seznam.cz, tel. 789456123	Analýza stavu ICT	poradenství, provádění analýzy současného stavu, navrhování dalšího postupu včetně analýzy rizik a návrhu jejich předcházení	2 500 000 Kč	
Vývoj SW na sledování docházky zaměstnanců	1.1.2023 - dosud	Správa železnic, s.o., IČO 70994234, Jan Dvořák - dorakjan@spravazelznic.cz	Vývoj SW	poskytování poradenství v rámci předimplementační analýzy, realizace implementace a integrace SW	501 000 Kč	
Projekt 4						
Služba (dále také i referenční zakázka či zkušenost), jejímž předmětem byly služby ICT poradenství a projektové řízení, v objemu min. 5 000 000 Kč bez DPH. Takovou službu, nebo služby na uvedené pozici, které se týkaly oblasti železničních drah, nebo železniční dopravy: za každou službu 2 body. max 10 bodů						
Název zkušenosti splňující dílčí požadavek	Člen realizačního týmu v rámci této zkušenosti byl na pozici předmětem odpovídající pozici ICT konzultant ve smyslu zadávacích podmínek	Objednatel referenční zakázky	Datum provedení referenční zakázky	Popis zkušenosti, z něhož je zřejmé naplnění všech požadavků zadavatele	Hodnota referenční zakázky v Kč bez DPH	Referenční zakázka se týkala železniční dráhy nebo železniční dopravy
Vývoj SW na vydávání stavebního povolení	Ano	Ministerstvo stavebnictví ČR	1.1.2022 - 1.1.2023	poskytování poradenství v rámci předimplementační analýzy, realizace implementace a integrace SW	4 500 000,00 Kč	železniční dráhy
Vývoj SW na sběr dat o stavu železniční infrastruktury pro ŽSR	Ano	Železnice Slovenskej republiky, Bratislavská 2/A, 917 02 Trnava	1.1.2021 - 31.12.2023	poskytování poradenství v rámci předimplementační analýzy, realizace implementace a integrace SW, předmětem byl SW sledující stav železničn iinfrastruktury pro ŽSR, následně umožňoval plánování oprav a investic v infrastruktuře	1 000 000 EUR	železniční dopravy i železniční dráhy
Zkušenost 3						
Zkušenost 4						
Zkušenost 5						
Zkušenost 6						
Zkušenost 7						
Zkušenost 8						
Zkušenost 9						
Zkušenost 10						
Délka praxe na uvedené pozici v oblasti ICT poradenství z oblasti železničních drah, nebo železniční dopravy -za každý rok 2 body, max. 4 bod						
Období praxe s přesností na měsíce**	Zaměstnavatel (osoba v rámci níž byla praxe získána)	Projekty konané v období, jejichž předmětem bylo ICT poradenství z oblasti železničních drah, nebo železniční dopravy	Popis projektů	Délka trvání projektů	popis činnosti člena realizačního týmu v projektu/ech	
1. leden 2010 - 30.9.2014	Správa železnic, s.o., IČO 70994234	Personální portál, docházkový systém, SAP MM	Personální portál - analýza současného stavu personálního systému a návrh řešení; Docházkový systém - implementace a integrace nového docházkového systému v organizaci, SAP MM - příprava na implementaci a integraci, včetně předimplementační analýzy	Personální portál - 1.1.2011 - 1.12.2012; docházkový systém 1.1.2011 - 31.12.2013; SAP MM - 1.5.2013 - 30.9.2014	analýza požadavků, strategické plánování, implementace a integrace SW	NESPRÁVNĚ: z popisu plyne, že žádná z činností nezahrnovala projekty týkající se železničních drah či dopravy. Nepostačuje v tomto případě, že pozice odpovídá, ani to, že zaměstnavatel je osoba pracující v oblasti železniční dráhy či dopravy
1.10.2014 - 30.11.2015	Správa železnic, s.o., IČO 70994234	SW na hlášení na ŽST, Bezpečnostní protokoly k systémům sloužící k provozu dráhy	SW na hlášení na ŽST - systém sloužící pro hlášení na ŽST v různých jazycích, tvorba podkladů pro zvolení řešení a volby SW - analýza současného stavu a následná práce na implementaci zvoleného řešení, Bezpečnostní protokoly k systémům sloužící k provozu dráhy - nalýza ICT protokolů a následná tvorba metodik pro vytváření bezpečnostních protkolů sloužící jako obrana proti kyberbezpečnostním hrozbám	SW na hlášení na ŽST - 1.10.2014 - 31.10.2015, Bezpečnostní protokoly k systémům sloužící k provozu dráhy 1.1.2015 - 30.11.2015	analýza požadavků, strategické plánování, implementace a integrace SW	SPRÁVNĚ: uznáno 14 měsíců, překrývající čas se započítává pouze jednou
1.1.2016 - 31.12.2016	OSVČ	nic	nic	nic	nic	NESPRÁVNĚ: není třeba uvádět
1.1.2017 - 31.12.2018	ABCDEF s.r.o., IČO 12547896	nic	nic	nic	nic	NESPRÁVNĚ: není třeba uvádět
1.1.2021 - dosud	KPLG, IČO 258796143	Analýza stavu ICT ve firmě ABCDEF s.r.o., IČO 12547896, Poradenství na tiskařské služby pro MŠCR	Analýza stavu ICT ve firmě ABCDEF s.r.o., IČO 12547896 - předmětem byla nalýza současného stavu a rovněž pravidlené poradenství v oblasti nastavení systému sledujícího dodržování drážních představů ve vztahu vozům využívajících dodavatelem v nákladní železniční dopravě, Poradenství na tiskařské služby pro MŠCR - nastavení tiskařských služeb v MŠCR	Analýza stavu ICT ve firmě ABCDEF s.r.o., IČO 12547896 1.1.2023 - dosud; Poradenství na tiskařské služby pro MŠCR 1.1.2021 - 1.1.2023	Součástí všech projektů byla analýza požadavků, strategické plánování, návrh systémů a řešení, analýza rizik současného stavu	SPRÁVNĚ ČÁSTEČNĚ: relevantní pouze praxe ve vztahu k analýza stavu ICT ve firmě ABCDEF s.r.o., IČO 12547896, uznáno tedy 12 měsíců za předpokladu, že lhůta pro podání nabídek uplynula 5.1.2024
						Závěr o délce praxe, uznáno bylo 26 měsíců, přerušovaná praxe je možná.